

ΕΝΗΜΕΡΩΤΙΚΟ ΔΕΛΤΙΟ – ΔΕΛΤΙΟ ΠΑΡΟΥΣΙΑΣΗΣ ΕΚΔΟΤΗ

ΜΕ ΒΑΣΗ ΤΙΣ ΔΙΑΤΑΞΕΙΣ ΤΟΥ ΠΕΡΙ ΔΗΜΟΣΙΑΣ ΠΡΟΣΦΟΡΑΣ ΚΑΙ ΕΝΗΜΕΡΩΤΙΚΟΥ ΔΕΛΤΙΟΥ ΝΟΜΟΥ ΤΟΥ 2005

ΗΜΕΡΟΜΗΝΙΑ ΕΝΗΜΕΡΩΤΙΚΟΥ ΔΕΛΤΙΟΥ: 14 ΣΕΠΤΕΜΒΡΙΟΥ 2007



ΑΥΞΗΣΗ ΜΕΤΟΧΙΚΟΥ ΚΕΦΑΛΑΙΟΥ ΜΕ ΕΚΔΟΣΗ ΔΙΚΑΙΩΜΑΤΩΝ ΠΡΟΤΙΜΗΣΗΣ ΚΑΙ ΜΕ ΙΔΙΩΤΙΚΗ ΤΟΠΟΘΕΤΗΣΗ ΣΕ ΚΑΘΟΡΙΣΜΕΝΟΥΣ ΑΓΟΡΑΣΤΕΣ

Έκδοση και παραχώρηση 24.166.132 μετοχών ονομαστικής αξίας £0,10 (€0,17) η κάθε μία, οι οποίες θα διατεθούν υπό μορφή Δικαιωμάτων Προτίμησης (ΔΠ) (rights). Για κάθε μία εκδομένη μετοχή θα παραχωρηθεί 1 ΔΠ και για κάθε 3 ΔΠ θα παραχωρείται μία νέα μετοχή ονομαστικής αξίας £0,10 (€0,17) με τιμή εξάσκησης £0,15 (€0,26) ανά νέα μετοχή.

Οι 8.967.667 συνήθεις μετοχές ονομαστικής αξίας £0,10 (€0,17) η καθεμιά που έχουν εκδοθεί στην τιμή των £0,10 (€0,17) προς τους μετόχους της εταιρείας Ασπίς Πρόνοια Ασφαλιστική Εταιρεία (Κύπρου) Λίμιτεδ και 13.333.334 συνήθεις μετοχές ονομαστικής αξίας £0,10 (€0,17) η καθεμιά που έχουν εκδοθεί στην τιμή των £0,15 (€0,26) προς την εταιρεία ASPIS Holdings Public Company Limited, θα αποτελέσουν αντικείμενο αίτησης εισαγωγής προς διαπραγμάτευση στο ΧΑΚ.

Εγκεκριμένο Μετοχικό Κεφάλαιο:

100.000.000 συνήθεις μετοχές ονομαστικής αξίας Κ£0,10 η καθεμιά

Εκδομένο Μετοχικό Κεφάλαιο:

72.498.396 συνήθεις μετοχές ονομαστικής αξίας Κ£0,10 η καθεμιά

Το έγγραφο αυτό είναι σημαντικό και απαιτεί την άμεση προσοχή σας. Οι επενδυτές που χρειάζονται οποιοδήποτε διευκρινίσεις ή/και επεξηγήσεις επί του παρόντος Ενημερωτικού Δελτίου μπορούν να συμβουλευτούν τους Διευθυντές της παρούσας έκδοσης Sharelink Securities and Financial Services Limited, καθώς επίσης και άλλους επαγγελματίες χρηματιστές, τραπεζίτες, λογιστές, δικηγόρους ή συμβούλους επενδύσεων.

Η Επιτροπή Κεφαλαιαγοράς ενέκρινε το περιεχόμενο του παρόντος Ενημερωτικού Δελτίου μόνο όσο αφορά την κάλυψη των αναγκών πληροφόρησης του επενδυτικού κοινού όπως αυτές καθορίζονται στον περί Δημόσιας Προσφοράς και Ενημερωτικού Δελτίου Νόμο του 2005.

Οι Διοικητικοί Σύμβουλοι αναλαμβάνουν συλλογικά και ατομικά πλήρη ευθύνη όσον αφορά την ακρίβεια και ορθότητα των πληροφοριών και των στοιχείων που περιέχονται στο παρόν Ενημερωτικό Δελτίο και διαβεβαιώνουν ότι δεν υπάρχουν άλλα ουσιαστικά γεγονότα που η παράλειψή τους θα καθιστούσε οποιαδήποτε δήλωση που περιέχεται σ' αυτό παραπλανητική.

Η έγκριση του παρόντος Ενημερωτικού Δελτίου δεν συνεπάγεται με παρότρυνση προς το επενδυτικό κοινό για επένδυση στην Liberty Life Insurance Public Company Limited («ο Εκδότης»). Πριν τη λήψη της επενδυτικής του απόφασης το επενδυτικό κοινό προτρέπει να συμβουλευέται τον σύμβουλο επενδύσεών του. Η επένδυση στους τίτλους του Εκδότη συνεπάγεται κινδύνους οι οποίοι περιγράφονται στο μέρος με τίτλο «ΠΑΡΑΓΟΝΤΕΣ ΚΙΝΔΥΝΟΥ» του παρόντος Ενημερωτικού Δελτίου.

ΠΕΡΙΕΧΟΜΕΝΑ

ΠΑΡΑΓΟΝΤΕΣ ΚΙΝΔΥΝΟΥ	3
ΕΤΑΙΡΙΚΕΣ ΠΛΗΡΟΦΟΡΙΕΣ	7
ΟΡΙΣΜΟΙ	8
ΥΠΕΥΘΥΝΑ ΠΡΟΣΩΠΑ	9
ΕΠΙΛΕΓΜΕΝΕΣ ΧΡΗΜΑΤΟΟΙΚΟΝΟΜΙΚΕΣ ΠΛΗΡΟΦΟΡΙΕΣ ΕΤΑΙΡΕΙΑΣ	10
ΓΕΝΙΚΕΣ ΠΛΗΡΟΦΟΡΙΕΣ ΓΙΑ ΤΗΝ ΕΤΑΙΡΕΙΑ	11
ΜΕΤΟΧΙΚΟ ΚΕΦΑΛΑΙΟ	11
ΣΥΜΜΕΤΟΧΗ ΚΥΡΙΩΝ ΜΕΤΟΧΩΝ ΚΑΙ ΔΙΕΥΘΥΝΣΗΣ	13
ΟΜΙΛΟΣ ΣΤΟΝ ΟΠΟΙΟ ΑΝΗΚΕΙ Η ΕΤΑΙΡΕΙΑ	15
ΘΥΓΑΤΡΙΚΕΣ ΤΟΥ ΕΚΔΟΤΗ	20
ΠΛΗΡΟΦΟΡΙΕΣ ΓΙΑ ΤΙΣ ΣΥΜΜΕΤΟΧΕΣ	20
ΙΣΤΟΡΙΚΟ ΚΑΙ ΔΡΑΣΤΗΡΙΟΤΗΤΕΣ	21
ΙΣΤΟΡΙΚΟ	21
ΕΠΕΝΔΥΣΕΙΣ	23
ΕΠΙΣΚΟΠΗΣΗ ΕΠΙΧΕΙΡΗΜΑΤΙΚΗΣ ΔΡΑΣΤΗΡΙΟΤΗΤΑΣ	25
ΚΥΡΙΟΤΕΡΕΣ ΑΓΟΡΕΣ	27
ΠΛΗΡΟΦΟΡΙΕΣ ΓΙΑ ΤΙΣ ΤΑΣΕΙΣ	28
ΑΚΙΝΗΤΑ, ΕΓΚΑΤΑΣΤΑΣΕΙΣ, ΕΞΟΠΛΙΣΜΟΣ	30
ΕΞΕΤΑΣΗ ΤΗΣ ΧΡΗΜΑΤΟΟΙΚΟΝΟΜΙΚΗΣ ΚΑΤΑΣΤΑΣΗΣ ΚΑΙ ΑΠΟΤΕΛΕΣΜΑΤΩΝ	33
ΠΕΡΙΛΗΠΤΙΚΗ ΟΙΚΟΝΟΜΙΚΗ ΑΝΑΣΚΟΠΗΣΗ ΓΙΑ ΤΑ ΕΤΗ ΠΟΥ ΕΛΗΞΑΝ ΣΤΙΣ 31 ΔΕΚΕΜΒΡΙΟΥ 2004, 2005 ΚΑΙ 2006	33
ΠΕΡΙΛΗΠΤΙΚΗ ΟΙΚΟΝΟΜΙΚΗ ΑΝΑΣΚΟΠΗΣΗ ΤΩΝ ΜΗ ΕΛΕΓΜΕΝΩΝ ΑΠΟΤΕΛΕΣΜΑΤΩΝ ΓΙΑ ΤΗΝ ΕΞΑΜΗΝΙΑ ΠΟΥ ΕΛΗΞΕ ΣΤΙΣ 30 ΙΟΥΝΙΟΥ 2007.	35
ΛΕΙΤΟΥΡΓΙΚΗ ΑΝΑΣΚΟΠΗΣΗ ΓΙΑ ΤΑ ΕΤΗ ΠΟΥ ΕΛΗΞΑΝ ΣΤΙΣ 31 ΔΕΚΕΜΒΡΙΟΥ 2004, 2005 ΚΑΙ 2006	36
ΛΕΙΤΟΥΡΓΙΚΗ ΑΝΑΣΚΟΠΗΣΗ ΤΩΝ ΜΗ ΕΛΕΓΜΕΝΩΝ ΑΠΟΤΕΛΕΣΜΑΤΩΝ ΓΙΑ ΤΗΝ ΕΞΑΜΗΝΙΑ ΠΟΥ ΕΛΗΞΕ ΣΤΙΣ 30 ΙΟΥΝΙΟΥ 2007.	38
ΚΕΦΑΛΑΙΑ	40
ΧΡΗΜΑΤΟΟΙΚΟΝΟΜΙΚΕΣ ΠΛΗΡΟΦΟΡΙΕΣ ΓΙΑ ΤΑ ΠΕΡΙΟΥΣΙΑΚΑ ΣΤΟΙΧΕΙΑ ΚΑΙ ΤΙΣ ΥΠΟΧΡΕΩΣΕΙΣ ΤΗΣ ΕΤΑΙΡΕΙΑΣ, ΤΗ ΧΡΗΜΑΤΟΟΙΚΟΝΟΜΙΚΗ ΤΗΣ ΘΕΣΗ ΚΑΙ ΤΑ ΑΠΟΤΕΛΕΣΜΑΤΑ ΤΗΣ	43
ΙΣΤΟΡΙΚΕΣ ΧΡΗΜΑΤΟΟΙΚΟΝΟΜΙΚΕΣ ΠΛΗΡΟΦΟΡΙΕΣ	43
ΔΙΟΙΚΗΤΙΚΟ ΣΥΜΒΟΥΛΙΟ, ΔΙΕΥΘΥΝΤΙΚΗ ΟΜΑΔΑ ΚΑΙ ΠΡΟΣΩΠΙΚΟ	44
ΔΙΟΙΚΗΤΙΚΟ ΣΥΜΒΟΥΛΙΟ	44
ΔΙΕΥΘΥΝΤΙΚΗ ΟΜΑΔΑ	46
ΑΜΟΙΒΗ ΚΑΙ ΟΦΕΛΗ	49
ΤΡΟΠΟΣ ΛΕΙΤΟΥΡΓΙΑΣ ΔΙΟΙΚΗΤΙΚΟΥ ΣΥΜΒΟΥΛΙΟΥ ΚΑΙ ΒΑΘΜΟΣ ΥΙΟΘΕΤΗΣΗΣ ΤΟΥ ΚΩΔΙΚΑ ΕΤΑΙΡΙΚΗΣ ΔΙΑΚΥΒΕΡΝΗΣΗΣ	50
ΠΡΟΣΩΠΙΚΟ	53
ΜΕΡΙΣΜΑΤΙΚΗ ΠΟΛΙΤΙΚΗ	53
ΣΥΝΑΛΛΑΓΕΣ ΜΕ ΣΥΝΔΕΟΜΕΝΑ ΜΕΡΗ	54
ΣΗΜΑΝΤΙΚΕΣ ΣΥΜΒΑΣΕΙΣ	56
ΠΡΟΣΘΕΤΕΣ ΠΛΗΡΟΦΟΡΙΕΣ	62
ΔΙΚΑΣΤΙΚΕΣ ΚΑΙ ΔΙΑΙΤΗΤΙΚΕΣ ΔΙΑΔΙΚΑΣΙΕΣ	62
ΠΛΗΡΟΦΟΡΙΕΣ ΑΠΟ ΤΡΙΤΟΥΣ ΚΑΙ ΓΝΩΜΟΔΟΤΗΣΕΙΣ ΕΜΠΕΙΡΟΓΝΩΜΟΝΩΝ ΚΑΙ ΔΗΛΩΣΕΙΣ ΣΥΜΦΕΡΟΝΤΩΝ	63
ΦΟΡΟΛΟΓΙΚΟ ΚΑΘΕΣΤΩΣ ΓΙΑ ΤΗΝ ΕΤΑΙΡΕΙΑ ΚΑΙ ΦΟΡΟΛΟΓΙΚΑ ΚΙΝΗΤΡΑ ΓΙΑ ΤΟΝ ΕΠΕΝΔΥΤΗ	65
ΠΑΡΑΠΟΜΠΕΣ	66
ΕΓΓΡΑΦΑ ΣΤΗ ΔΙΑΘΕΣΗ ΤΟΥ ΚΟΙΝΟΥ	67
ΙΔΡΥΤΙΚΟ ΚΑΙ ΚΑΤΑΣΤΑΤΙΚΟ	67

ΠΑΡΑΓΟΝΤΕΣ ΚΙΝΔΥΝΟΥ

Η επένδυση σε μετοχές της Εταιρείας υπόκειται σε μία σειρά κινδύνων. Μαζί με τις υπόλοιπες πληροφορίες που περιέχονται στο παρόν Ενημερωτικό Δελτίο, οι επενδυτές θα πρέπει να εξετάσουν προσεκτικά τους κινδύνους που περιγράφονται παρακάτω, πριν επενδύσουν στα Δικαιώματα Προτίμησης.

Εάν επέλθει οποιοδήποτε από τα γεγονότα που περιγράφονται παρακάτω, η Εταιρεία, η χρηματοοικονομική θέση της ή τα αποτελέσματα της λειτουργίας της ενδέχεται να επηρεαστούν δυσμενώς και ουσιαστικά, ανάλογα, μπορεί να σημειωθεί πτώση στην αξία και την τιμή πώλησης των μετοχών της, οδηγώντας σε απώλεια του συνόλου ή μέρους οποιασδήποτε επένδυσης σε αυτές. Επιπρόσθετα, οι κίνδυνοι και οι αβεβαιότητες που περιγράφονται παρακάτω μπορεί να μην είναι οι μόνοι που ενδεχομένως να αντιμετωπίσει η Εταιρεία. Πρόσθετοι κίνδυνοι και αβεβαιότητες που επί του παρόντος δεν είναι δεδομένοι ή που θεωρούνται επουσιώδεις, μπορεί να επιδράσουν δυσμενώς στις επιχειρηματικές δραστηριότητες της Εταιρείας.

Κίνδυνοι που σχετίζονται με τις επιχειρηματικές δραστηριότητες της Εταιρείας

Οικονομικό και πολιτικό περιβάλλον

Η Εταιρεία λειτουργεί και επηρεάζεται από την πορεία τόσο της χρηματαγοράς και κεφαλαιαγοράς όσο και των διεθνών χρηματαγορών και κεφαλαιαγορών. Κατ' επέκταση οι αποδόσεις και τα αποτελέσματά της εξαρτώνται σε μεγάλο βαθμό από μακροοικονομικούς παράγοντες όπως οι φάσεις του οικονομικού κύκλου, οι οικονομικές εξελίξεις, οι θεσμικές αλλαγές καθώς και οι πολιτικές εξελίξεις στο βαθμό που εκείνες έχουν άμεση επίπτωση στις χρηματαγορές και κεφαλαιαγορές. Η πιθανή πολιτική αστάθεια τόσο στην Κύπρο όσο και στη γύρω περιοχή μπορεί να επηρεάσει τις εργασίες της Εταιρείας άμεσα, αν οι δραστηριότητές της διακοπούν λόγω έντονης πολιτικής κρίσης, ή έμμεσα αν επηρεάσουν την οικονομική ανάπτυξη της εν λόγω περιοχής.

Πέραν τούτων, η απόκλιση των επίσημων προβλέψεων για την πορεία των ρυθμών ανάπτυξης βασικών μεγεθών καθώς και βασικών μακροοικονομικών δεικτών της Κυπριακής Οικονομίας, όπως ο πληθωρισμός και η ανεργία, δύνανται να δημιουργήσουν αρνητικό κλίμα.

Τέλος, πιθανές σημαντικές αρνητικές πολιτικές εξελίξεις (σε διεθνές ή εθνικό επίπεδο) είναι δυνατόν να επηρεάσουν την οικονομία και την κεφαλαιαγορά και κατ' επέκταση τις οικονομικές μονάδες και τις τράπεζες.

Η Διοίκηση της Εταιρείας λαμβάνοντας υπόψη τους παραπάνω παράγοντες χαράσσει και προσαρμόζει τη στρατηγική της, με στόχο την αποτελεσματική και σύγχρονη διαχείριση των πάσης φύσεως κινδύνων. Στα πλαίσια αυτά έχει συσταθεί και λειτουργεί η Επιτροπή Διαχείρισης Κινδύνων η οποία εναρμονιζόμενη με τις βελτιωμένες διεθνώς πρακτικές, διαχειρίζεται τον κίνδυνο αγοράς καθώς επίσης και τον πιστωτικό και λειτουργικό κίνδυνο, γεγονός που συμβάλλει στην διαρκή βελτίωση της Εταιρείας.

Παράγοντες Χρηματοοικονομικού κινδύνου

Οι δραστηριότητες της Εταιρείας την εκθέτουν σε χρηματοοικονομικούς κινδύνους, συμπεριλαμβανομένων των επιδράσεων από αλλαγές στις χρηματιστηριακές τιμές, στις τιμές ξένου συναλλάγματος, στα επιτόκια και στον κίνδυνο ρευστότητας. Οι κύριοι κίνδυνοι αναλυτικότερα έχουν ως εξής:

- Κίνδυνος τιμής αγοράς σε τίτλους εισηγμένους σε χρηματιστήρια στην Κύπρο ή το εξωτερικό

Ένα σημαντικό ποσοστό των κεφαλαίων της Εταιρείας είναι επενδυμένο σε επιλεγμένες μετοχές στο Χρηματιστήριο Αξιών Κύπρου και στο εξωτερικό. Μία μείωση στο γενικό δείκτη τιμών του ΧΑΚ ή/ και στο γενικό δείκτη τιμών άλλων ξένων χρηματιστηρίων, πιθανόν να επιφέρει μείωση στην αγοραία αξία του χαρτοφυλακίου της Εταιρείας, επιφέροντας έτσι κεφαλαιουχικές ζημιές.

- Συναλλαγματικός κίνδυνος

Η Εταιρεία υπόκειται σε κίνδυνο ξένου συναλλάγματος από τις μεταβολές στις ισοτιμίες ξένου συναλλάγματος, μέσω των χαρτοφυλακίων που διατηρεί σε ξένα χρηματιστήρια.

- Κίνδυνος ρευστότητας

Ο κίνδυνος ρευστότητας είναι ο κίνδυνος που προκύπτει όταν η λήξη των στοιχείων τρέχοντος ενεργητικού και τρέχουσων υποχρεώσεων δεν συμπίπτουν ή όταν οι τρέχουσες υποχρεώσεις είναι σημαντικά αυξημένες σε σχέση με το τρέχον ενεργητικό. Όταν οι λήξεις δεν συμπίπτουν, η αποδοτικότητα μπορεί να αυξηθεί αλλά ταυτόχρονα μπορεί να αυξηθεί ο κίνδυνος ζημιών.

Μια συνετή διαχείριση του κινδύνου ρευστότητας προϋποθέτει τη διατήρηση επαρκών μετρητών και την ύπαρξη χρηματοδότησης μέσω ικανοποιητικών ορίων πιστωτικών διευκολύνσεων.

- Κίνδυνος επιτοκίου

Τα έσοδα και η ροή μετρητών από εργασίες της Εταιρείας είναι συνδεδεμένα με αλλαγές στα επιτόκια της αγοράς. Ο κίνδυνος επιτοκίων πηγάζει από διακυμάνσεις στα επιτόκια όλων των τραπεζικών δανείων και παρατραβηγμάτων. Συγκεκριμένα, ο κίνδυνος προκύπτει όταν τα επιτόκια κινούνται ενάντια των προκαθορισμένων τοποθετήσεων της Εταιρείας όσον αφορά τη χρονική διάρθρωση των επιτοκίων.

- Πιστωτικός κίνδυνος

Ο πιστωτικός κίνδυνος πηγάζει από την ανικανότητα ή την απροθυμία ενός συμβαλλόμενου μέρους να ανταποκριθεί στις συμβατικές του υποχρεώσεις. Ο πιστωτικός κίνδυνος της Εταιρείας προκύπτει από την αδυναμία πελατών και ασφαλιστικών αντιπροσώπων να ανταποκριθούν στις οφειλές τους. Μια μαζική αδυναμία των πιο πάνω να ανταποκριθούν στις υποχρεώσεις τους δυνατό να επηρεάσει σημαντικά τα αποτελέσματα της Εταιρείας.

Νομοθεσία

Ο κλάδος των ασφαλιστικών υπηρεσιών ρυθμίζεται από τον περί Ασκήσεως Ασφαλιστικών Εργασιών και Άλλων Συναφών Θεμάτων Νόμο του 2002 και οι ασφαλιστικές εταιρείες λειτουργούν υπό την συνεχή επίβλεψη του Εφόρου Ασφαλίσεων. Ουσιαστική αλλαγή σε οποιαδήποτε νομοθεσία στην αγορά στην οποία δραστηριοποιείται η Εταιρεία (π.χ. αυστηρότεροι περιορισμοί/ κανονισμοί στον τρόπο διαχείρισης των χαρτοφυλακίων της Εταιρείας, αλλαγές στο περιθώριο φερεγγυότητας των ασφαλιστικών εταιρειών) μπορεί να επηρεάσει σημαντικά τα αποτελέσματα και τη λειτουργία της Εταιρείας.

Ο νομικός κίνδυνος πηγάζει από την αμφισβήτηση, μέσω νομικών ή δικαστικών διαδικασιών, των υποχρεώσεων των πελατών και των αντισυμβαλλόμενων μερών της Εταιρείας, περιλαμβανομένων και των προβλέψεων συμβολαίων οι οποίες στοχεύουν στη μείωση της έκθεσης σε πιστωτικό κίνδυνο με διαγραφή ή συμψηφισμό των υποχρεώσεων. Η Εταιρεία επιδιώκει να ελαχιστοποιήσει τέτοιου είδους ασάφειες μέσω συνεχούς παροχής συμβουλών από εσωτερικούς και εξωτερικούς νομικούς συμβούλους, ούτως ώστε να κατανοήσει τη φύση τέτοιων κινδύνων και να βελτιώσει τα έγγραφα και τη δομή των πράξεων. Κατά την ημερομηνία του Ενημερωτικού Δελτίου οι νομικές αγωγές που εκκρεμούν εναντίον της Εταιρείας παρουσιάζονται στο μέρος με τίτλο “ΠΡΟΣΘΕΤΕΣ ΠΛΗΡΟΦΟΡΙΕΣ, ΔΙΚΑΣΤΙΚΕΣ ΚΑΙ ΔΙΑΙΤΗΤΙΚΕΣ ΔΙΑΔΙΚΑΣΙΕΣ”.

Ο νομικός κίνδυνος που σχετίζεται με τη νομική πτυχή της συγχώνευσης της Εταιρείας με την 100% θυγατρική Ασπίς Πρόνοια Κύπρου.

Μείωση στις τιμές γης και ακινήτων

Ένα ποσοστό των κεφαλαίων της Εταιρείας είναι επενδυμένο σε γη, σε ακίνητα υπομίσθωσης και ακίνητη περιουσία στην Κύπρο. Μία γενική μείωση στις τιμές γης και ακινήτων πιθανόν να επηρεάσει αρνητικά τα μελλοντικά κέρδη της Εταιρείας.

Κίνδυνος τεχνολογίας

Η τεχνολογία αποτελεί σημαντικό παράγοντα καταγραφής, μεταφοράς και επεξεργασίας πληροφοριών για αποτελεσματική ανταπόκριση στις ανάγκες της αγοράς. Η απώλεια χρήσης τεχνολογικών προϊόντων και λογισμικών προγραμμάτων δυνατό να περιορίσει τη λειτουργία της Εταιρείας.

Η ικανότητα της Εταιρείας να διαχειρίζεται τα οικονομικά της και να προσφέρει άριστη εξυπηρέτηση πελατών, εξαρτάται, εν μέρει, στην αποτελεσματικότητα και την ακατάπαυστη λειτουργία της διοίκησης του τμήματος πληροφορικής και συγκεκριμένα του συστήματος των υπολογιστών. Τα συστήματα υπολογιστών είναι επιρρεπή σε ζημιές ή διακοπές προερχόμενες από πυρκαγιές, πλημμύρες, απώλεια ηλεκτρισμού, απώλεια τηλεπικοινωνιών κ.α. Επίσης, τα συστήματα υπολογιστών μπορεί να υποστούν δολιοφθορές, βανδαλισμό και άλλα κακουρήματα. Σε τέτοια περίπτωση ακόμη και η Εταιρεία να έχει εξασφαλίσει κάλυψη από τις εταιρείες προγραμματισμού μέχρι κάποιου σημείου, αυτό δεν σημαίνει ότι οποιαδήποτε διακοπή δεν θα επιφέρει ζημιές στην εξυπηρέτηση πελατών της Εταιρείας και στους ελέγχους των οικονομικών.

Κίνδυνοι αγοράς

- Ασυνήθεις ανταγωνιστικές συνθήκες

Η Εταιρεία ανταγωνίζεται στην προσφορά ασφαλιστικών σχεδίων ζωής, ατυχημάτων, υγείας και ανικανότητας εργασίας με άλλες ασφαλιστικές εταιρείες κυρίως στην Κύπρο. Οι κύριοι παράγοντες

ανταγωνιστικότητας είναι η ποιότητα και το εύρος των σχεδίων που προσφέρονται, οι τιμές των διάφορων ασφαλιστικών σχεδίων, το κύρος της ασφαλιστικής εταιρείας, η ποιότητα της κάλυψης και η εξυπηρέτηση πελατών και η εσωτερική αποδοτικότητα της εταιρείας. Πιθανές προσφορές ελκυστικών ασφαλιστικών σχεδίων από άλλες ασφαλιστικές εταιρείες μπορεί να έχουν ως αποτέλεσμα τη μείωση του ενδιαφέροντος για τα ασφαλιστικά σχέδια της Εταιρείας. Η δημιουργία νέων ή/ και η επέκταση υφιστάμενων εταιρειών στον τομέα δραστηριοποίησης της Εταιρείας μπορεί να αυξήσει σημαντικά την ένταση του ανταγωνισμού στην Κύπρο. Μια παράλληλη έναρξη μεγάλου ανταγωνισμού μεταξύ των εταιρειών που δραστηριοποιούνται στον ίδιο τομέα με την Εταιρεία δυνατό να επηρεάσουν αρνητικά τα περιθώρια κέρδους της Εταιρείας. Η ένταση της Κύπρου στην Ευρωπαϊκή Ένωση πιθανό να ελκύσει ξένες ασφαλιστικές εταιρείες να δραστηριοποιηθούν στην Κύπρο, γεγονός που θα οξύνει τον ανταγωνισμό και να επηρεάσει αρνητικά τα αποτελέσματα της Εταιρείας.

- Πιθανή οικονομική ύφεση

Πιθανή μείωση στο ρυθμό ανάπτυξης του Ακαθάριστου Εγχώριου Προϊόντος, πιθανόν να επηρεάσει αρνητικά την αγοραστική δύναμη του Κύπριου πολίτη καθώς επίσης και τους προϋπολογισμούς, τόσο των εταιρειών όσο και του δημοσίου με ανάλογη επίδραση στον κύκλο εργασιών και στην επικερδότητα της Εταιρείας.

Αβεβαιότητα

Οι κύριοι κίνδυνοι που αντιμετωπίζει η Εταιρεία προκύπτουν από τις εργασίες της ως ασφαλιστική Εταιρεία και προέρχονται από τον κίνδυνο ζημιάς των ασφαλιζομένων της. Συγκεκριμένα, η Εταιρεία αντιμετωπίζει τον κίνδυνο ζημιάς των ασφαλιζομένων της σε περιπτώσεις θανάτων, ασθενειών, ατυχημάτων κτλ. Συνεπώς η Εταιρεία εκτίθεται στην αβεβαιότητα η οποία αφορά την χρονική περίοδο, την συχνότητα και το ύψος των απαιτήσεων των ασφαλιζομένων της.

Ασαφείς Εκτιμήσεις Υποχρεώσεων

Τα τελικά αποτελέσματα της Εταιρείας βασίζονται σε μεγάλο βαθμό σε προηγούμενες εκτιμήσεις απαιτήσεων, οι οποίες χρησιμοποιούνται υποθετικά για να καθορίσουν τις μελλοντικές τιμές των υπηρεσιών που προσφέρονται. Συνεπώς, προηγούμενες απαιτήσεις μπορεί να μην αντικατοπτρίζουν τις σημερινές απαιτήσεις και αυτό μπορεί να προκαλέσει αυξήσεις στις προβλέψεις των υποχρεώσεων της Εταιρείας. Σαν αποτέλεσμα αυτό μπορεί να προκαλέσει ζημιές στην Εταιρεία.

Λειτουργικά Μέτρα

Η Εταιρεία λειτουργεί σε μια αγορά όπου η ακεραιότητα, το ήθος και η εμπιστοσύνη του κοινού έχουν πρωταρχικό ρόλο. Ακόμα και αν η Εταιρεία διατηρεί επαρκή εσωτερικά λειτουργικά μέτρα, οποιαδήποτε κακοδιαχείριση, απάτη ή παράληψη που μπορεί να προκαλέσει αρνητική δημοσιότητα ή να μην ικανοποιήσει κάποιες ευθύνες της Εταιρείας, μπορεί να έχει σαν αποτέλεσμα αρνητική ουσιώδη επίδραση στις χρηματοοικονομικές καταστάσεις ή στις λειτουργικές εργασίες της Εταιρείας.

Ειδικευμένο Προσωπικό

Η συνεχής επιτυχία κάθε εταιρείας βασίζεται σε μεγάλο βαθμό στο προσωπικό της. Ειδικά μια εταιρεία στον τομέα των ασφαλειών πρέπει να είναι άρτια στελεχωμένη από άτομα ειδικευμένα στον σχεδιασμό, ανάπτυξη και ανάλυση προϊόντων, διαχείριση κινδύνων και περιουσιακών στοιχείων και εξυπηρέτηση πελατών. Ο ανταγωνισμός για τέτοιου είδους προσωπικό είναι έντονος και αν οι εταιρείες χάσουν υπαλλήλους που είχαν επαφή με μεγάλους ή/ και πολλούς πελάτες, μπορεί να μειωθεί και η λίστα πελατών τους. Η απώλεια σημαντικών υπαλλήλων πιθανόν να επιφέρει αρνητική επίδραση στα αποτελέσματα της Εταιρείας.

Κίνδυνοι που σχετίζονται με τις μετοχές

Επενδυτικός κίνδυνος

Οι τιμές των κινητών αξιών παρουσιάζουν αυξομειώσεις και δεν είναι βέβαιο ότι πάντοτε θα ακολουθούν ανοδική πορεία. Η ιστορική απόδοση μιας χρηματιστηριακής αγοράς δεν αποτελεί απαραίτητως εγγύηση για την απόδοση της στο μέλλον. Η αξία των κινητών αξιών και το εισόδημα από αυτές μπορούν να αυξηθούν όπως και να μειωθούν, επηρεαζόμενες από τα οικονομικά αποτελέσματα και τις προοπτικές μιας εταιρείας και από τις εκάστοτε συνθήκες της χρηματιστηριακής αγοράς και της οικονομίας γενικότερα.

Ρευστότητα τίτλων στο ΧΑΚ

Η πιθανή απουσία ρευστότητας αγοράς ή πώλησης στους τίτλους της Εταιρείας, κίνδυνος ο οποίος ισχύει για τους περισσότερους εισηγμένους τίτλους εταιρειών στο ΧΑΚ, θα περιορίσει τη δυνατότητα των επενδυτών για πώληση ή αγορά των τίτλων της Εταιρείας είτε σε επιθυμητές τιμές είτε ολοκληρωτικά. Ο όγκος συναλλαγών και η εμπορευσιμότητα των μετοχών στο ΧΑΚ κυμαίνονται σε σχετικά χαμηλότερα επίπεδα από άλλες αναπτυγμένες κεφαλαιαγορές. Έτσι η δυνατότητα διάθεσης μεγάλων πακέτων ή σημαντικών μεριδίων ανά πάσα στιγμή πιθανώς να είναι περιορισμένη.

ΕΤΑΙΡΙΚΕΣ ΠΛΗΡΟΦΟΡΙΕΣ

ΔΙΟΙΚΗΤΙΚΟ ΣΥΜΒΟΥΛΙΟ	: Παύλος Ψωμιάδης (Πρόεδρος – Μη Εκτελεστικός – Μη Ανεξάρτητος) Κωνσταντίνος Κιττής (Αντιπρόεδρος – Μη Εκτελεστικός – Μη Ανεξάρτητος) Γιάννος Χριστοφή (Διευθύνων Σύμβουλος/ Γενικός Διευθυντής – Εκτελεστικός – Μη Ανεξάρτητος) Σίμος Ιάκωβος (Διοικητικός Σύμβουλος – Μη Εκτελεστικός – Ανεξάρτητος) Γεώργιος Αδρακτάς (Διοικητικός Σύμβουλος – Μη Εκτελεστικός – Ανεξάρτητος) Αντώνης Αντωνίου (Διοικητικός Σύμβουλος – Μη Εκτελεστικός – Μη Ανεξάρτητος) Κωνσταντίνος Γιόνης (Διοικητικός Σύμβουλος – Μη Εκτελεστικός – Μη Ανεξάρτητος)
ΓΡΑΜΜΑΤΕΑΣ	: Cyproliasion Limited (διορίστηκε στις 22 Ιανουαρίου 2007) Κωστάκη Παντελίδη 1 Ακίνητα Κολοκασίδη, 3ος Όροφος 1010 Λευκωσία
ΒΟΗΘΟΣ ΓΡΑΜΜΑΤΕΑΣ	: Γιάγκος Χατζηγιάνγκου
ΕΓΓΕΓΡΑΜΜΕΝΟ ΓΡΑΦΕΙΟ	: Ανδρέα Χαλίου 1 Whitemoon Centre, 1 ^{ος} όροφος, Έγκωμη 2408 Λευκωσία
ΣΥΜΒΟΥΛΟΙ ΧΡΗΜΑΤΙΣΤΕΣ ΚΑΙ ΑΝΑΔΟΧΟΙ	: Sharelink Securities and Financial Services Limited Θεοτόκη 6, Τ.Θ. 22379 1521 Λευκωσία
ΑΝΑΛΟΓΙΣΤΕΣ	: Paul Warren F.I.A. Warren F.A.M. Ltd Muhanna & Co Cyprus Actuarial Sciences
ΝΟΜΙΚΟΙ ΣΥΜΒΟΥΛΟΙ ΕΤΑΙΡΕΙΑΣ	: Λ. Παπαφιλίππου & Σία Λεωφόρος Κωστάκη Παντελίδη 1 1010 Λευκωσία Δ.Π. Λιβέρας & Σία, Δικηγόροι Μέγαρο ΚΕΡΜΙΑ, Γραφείον 201 Οδός Διαγόρα 4 1097 Λευκωσία
ΕΛΕΓΚΤΕΣ	: KPMG Τ.Θ. 33200 5311 Παραλίμνι
ΤΡΑΠΕΖΙΤΕΣ	: Alpha Bank Limited Arab Bank Plc Universal Bank Public Company Limited Εθνική Τράπεζα Ελλάδος (Κύπρου) Λίμιτεδ Ελληνική Τράπεζα Λίμιτεδ Τράπεζα Κύπρου Δημόσια Εταιρεία Λίμιτεδ Marfin Popular Bank Public Company Limited Emporiki Bank of Greece (Cyprus) Limited

ΟΡΙΣΜΟΙ

Οι πιο κάτω ορισμοί ισχύουν για όλο το παρόν έγγραφο εκτός όπου το κείμενο απαιτεί διαφορετικά:

«Ασπίς Πρόνοια Κύπρου»	Ασπίς Πρόνοια Ασφαλιστική Εταιρεία (Κύπρου) Λίμιτεδ
«Δικαιώματα Προτίμησης», «ΔΠ», «rights»	Τα Δικαιώματα Προτίμησης που θα εκδοθούν για το Ενημερωτικό Δελτίο.
«Διοικητικό Συμβούλιο», «Συμβούλιο»	Το Διοικητικό Συμβούλιο της Εταιρείας,
«Διοικητικοί Σύμβουλοι», «ΔΣ»	Οι Διοικητικοί Σύμβουλοι της Liberty Life Insurance Public Company Limited.
«ΕκΓΣ»	Έκτακτη Γενική Συνέλευση.
«Ενημερωτικό Δελτίο», «ΕΔ»	Το παρόν Ενημερωτικό Δελτίο που συντάχθηκε με βάση το Νόμο, τον Κανονισμό, και τον περί Εταιρειών Νόμο Κεφ. 113.
«Επιστολή Παραχώρησης»	Η επιστολή παραχώρησης αναφορικά με μετοχές της Εταιρείας σε Τύπο που θα εγκριθεί από το Διοικητικό Συμβούλιο ή σχετική κατάσταση ή ειδοποίηση (statement) που δυνατόν να εκδοθεί σύμφωνα με τις πρόνοιες του περί Αξιών Κύπρου Νόμου ή σχετικών εγκυκλίων ή Κανονισμών.
«Εταιρεία», «Liberty Life», «Εκδότης», «Liberty»	Η εταιρεία Liberty Life Insurance Public Company Limited.
«Κανονισμός»	Ο Κανονισμός (ΕΚ) αριθ. 809/2004 της Ευρωπαϊκής Επιτροπής της 29ης Απριλίου, 2004.
«Κάτοχοι Μετοχών»	Οι κάτοχοι μετοχών της Εταιρείας.
«ΚΕ», «Ε»	Κυπριακές Λίρες.
«Μέλος του Χρηματιστηρίου»	Σημαίνει χρηματιστή, χρηματιστηριακή εταιρεία, ή ομόρρυθμη εταιρεία χρηματιστών που είναι εγγεγραμμένος/η στο μητρώο μελών του Χρηματιστηρίου.
«Μετοχές»	Μετοχές ονομαστικής αξίας ΚΕ0,10 η καθεμιά της Εταιρείας.
«Μητρώο Μετόχων»	Το μητρώο μετόχων της Εταιρείας.
«ASPIS»	Η εταιρεία ASPIS Holdings Public Company Limited (πρώην MFS Holdings Public Company Limited).
«Νέες Μετοχές»	Οι μετοχές που θα προκύψουν μετά την εξάσκηση Δικαιωμάτων Προτίμησης.
«Νόμος»	Ο περί Δημόσιας Προσφοράς και Ενημερωτικού Δελτίου Νόμος του 2005.
«ΧΑΚ»	Το Χρηματιστήριο Αξιών Κύπρου.
«Όμιλος ASPIS» *Οι εξαγορές των εταιρειών ASPIS Liv Forsakrings AB και ASPIS Fastighets AB υπόκεινται από τις εγκρίσεις των αρμόδιων αρχών. ** Η Δημόσια Πρόταση προς την εταιρεία Lemeco Silveix Industries λήγει στις 3 Οκτωβρίου 2007.	Όλες οι εταιρείες στις οποίες η ASPIS Holdings Public Company Limited κατέχει άμεσα ή έμμεσα ποσοστά πλειοψηφίας ή σημαντικές συμμετοχές: Liberty Life Insurance Public Company Limited, Ασπίς Πρόνοια Κύπρου Ασφαλιστική Εταιρεία Λίμιτεδ, Marketrends Hellas A.E., Γαλαξίας Ασφαλιστική Α.Ε.Γ.Α., Pires Trading Limited, GKLM Developments Limited, MFS Ventures Limited, Marketrends Finance Limited, Lakewave Limited, ΛΗΔΑ ΕΠΕΝΔΥΤΙΚΗ ΔΗΜΟΣΙΑ ΕΤΑΙΡΕΙΑ ΛΙΜΙΤΕΔ, BS Property Limited, Whitemoon Services Limited, Interlbanian Sha, Universal Life Insurance Public Company Limited, ASPIS Liv Forsakrings AB και ASPIS Fastighets AB* και Lemeco Silveix Industries Public Company Limited**.
«Συγκρότημα ΑΣΠΙΣ»	Οι ακόλουθες εταιρείες στις οποίες ο κ. Παύλος Ψωμιάδης κατέχει άμεσα ή έμμεσα ποσοστά πλειοψηφίας ή σημαντικές συμμετοχές: ΑΣΠΙΣ ΠΡΟΝΟΙΑ Α.Ε.Γ.Α., ΑΣΠΙΣ ΠΡΟΝΟΙΑ Α.Ε.Α.Ζ. COMMERCIAL VALUE Α.Ε.Α., ASPIS Holdings Public Company Limited, ASPIS LIV FORSAKRINGS AB, Δ. ΑΘΗΝΑΙΟΣ ΑΕ, ASPIS BANK Α.Τ.Ε., ASPIS INTERNATIONAL ΑΕΔΑΚ, ASPIS LEASING Α.Ε., ASPIS CREDIT Α.Ε., ASPIS REAL ESTATE Α.Ε., ΑΣΠΙΣ ΕΣΤΙΑ Α.Ε., E-VALLEY, ΑΣΠΙΣ ΚΑΠΙΤΑΛ Α.Ε., ΑΣΠΙΣ ΟΜΙΛΟΣ ΕΤΑΙΡΕΙΩΝ Α.Ε. καθώς και οποιοσδήποτε ελεγχόμενες από αυτές και συνδεδεμένες με αυτές εταιρείες.
«Συγκρότημα Liberty Life»	Η Liberty Life μαζί με την θυγατρική της Ασπίς Πρόνοια Κύπρου.

ΥΠΕΥΘΥΝΑ ΠΡΟΣΩΠΑ

Πρόσωπα

Τμήματα του Ενημερωτικού Δελτίου για τα οποία είναι υπεύθυνα

ΔΙΟΙΚΗΤΙΚΟ ΣΥΜΒΟΥΛΙΟ

Παύλος Ψωμιάδης (Πρόεδρος – Μη Εκτελεστικός – Μη Ανεξάρτητος)
 Κωνσταντίνος Κιττής (Αντιπρόεδρος – Μη Εκτελεστικός – Μη Ανεξάρτητος)
 Γιάννος Χριστοφή (Διευθύνων Σύμβουλος/ Γενικός Διευθυντής – Εκτελεστικός – Μη Ανεξάρτητος)
 Σίμος Ιάκωβος (Διοικητικός Σύμβουλος – Μη Εκτελεστικός – Ανεξάρτητος)
 Γεώργιος Αδρακτάς (Διοικητικός Σύμβουλος – Μη Εκτελεστικός – Ανεξάρτητος)
 Αντώνης Αντωνίου (Διοικητικός Σύμβουλος – Μη Εκτελεστικός – Μη Ανεξάρτητος)
 Κωνσταντίνος Γιόννης (Διοικητικός Σύμβουλος – Μη Εκτελεστικός – Μη Ανεξάρτητος)

: Ολόκληρο το Ενημερωτικό Δελτίο

ΔΙΕΥΘΥΝΤΕΣ ΕΚΔΟΣΗΣ ΚΑΙ ΑΝΑΔΟΧΟΣ ΥΠΕΥΘΥΝΟΣ ΣΥΝΤΑΞΗΣ ΕΝΗΜΕΡΩΤΙΚΟΥ ΔΕΛΤΙΟΥ

: Ολόκληρο το Ενημερωτικό Δελτίο

Sharelink Securities and Financial Services Limited
 Θεοτόκη 6
 Τ.Θ. 22379
 1521 Λευκωσία

Τα πιο πάνω υπεύθυνα πρόσωπα δηλώνουν πως αφού έλαβαν κάθε εύλογο μέτρο για το σκοπό αυτό, οι πληροφορίες που περιέχονται στο Ενημερωτικό Δελτίο, ή στα τμήματα του Ενημερωτικού Δελτίου για τα οποία είναι υπεύθυνοι, είναι, εξ'όσων γνωρίζουν, σύμφωνες με την πραγματικότητα και δεν υπάρχουν παραλείψεις που θα μπορούσαν να αλλοιώσουν το περιεχόμενο του.

ΝΟΜΙΜΟΙ ΕΛΕΓΚΤΕΣ

KPMG
 Τ.Θ. 33200
 5311 Παραλίμνι

Μέλος του Επαγγελματικού Συνδέσμου Λογιστών Κύπρου

ΕΠΙΛΕΓΜΕΝΕΣ ΧΡΗΜΑΤΟΟΙΚΟΝΟΜΙΚΕΣ ΠΛΗΡΟΦΟΡΙΕΣ ΕΤΑΙΡΕΙΑΣ

Το Μέρος αυτό πρέπει να μελετηθεί σε συνδυασμό με το Μέρος με τίτλο «ΕΞΕΤΑΣΗ ΤΗΣ ΧΡΗΜΑΤΟΟΙΚΟΝΟΜΙΚΗΣ ΚΑΤΑΣΤΑΣΗΣ ΚΑΙ ΑΠΟΤΕΛΕΣΜΑΤΩΝ». Οι ακόλουθες συνοπτικές χρηματοοικονομικές πληροφορίες προέρχονται από τις οικονομικές καταστάσεις των χρήσεων 2004, 2005 και 2006 οι οποίες έχουν ελεγχθεί από τους κατά νόμο ελεγκτές της εταιρείας KPMG και από τις ενδιάμεσες (μη ελεγμένες) οικονομικές καταστάσεις για το εξάμηνο που έληξε στις 30 Ιουνίου 2007. Οι εν λόγω οικονομικές καταστάσεις συνάδουν με τις πρόνοιες των Διεθνών Προτύπων Χρηματοοικονομικής Πληροφόρησης (ΔΠΧΠ), και του περί Εταιρειών Νόμου, Κεφ. 113.

Ενοποιημένοι Λογαριασμοί Αποτελεσμάτων – Ελεγμένα

Σε Κ€	31.12.2004	31.12.2005	31.12.2006
Αποτελέσματα τεχνικών Κλάδων			
Ζωής	618.113	634.349	376.689
Ατυχημάτων	(16.955)	20.321	61.735
Πλεόνασμα εσόδων/(εξόδων) από ασφαλιστικές εργασίες	601.158	654.670	438.424
Ζημιά από επανεκτίμηση επενδύσεων	(9.365)	(15.935)	(55.086)
Ζημιά από πώληση επενδύσεων	(23.397)	(21.131)	-
Μεταφορά μείωσης αξίας επενδύσεων στο λογαριασμό αποτελεσμάτων	-	-	(315.760)
Εισοδήματα από επενδύσεις	102.365	28.892	560.985
Κέρδος/(Ζημιά) από εργασίες	670.761	646.496	628.563
Διαγραφή εμπορικής εύνοιας	-	-	403.596
Έξοδα χρηματοδότησης	(184.859)	(178.965)	(219.280)
Ειδική πρόβλεψη για επισφαλείς χρεώστες	(144.315)	(61.977)	(80.000)
Κέρδος/(Ζημιά) πριν την φορολογία	341.587	405.554	732.879
Φορολογία	(81.399)	(76.250)	(70.376)
Καθαρό κέρδος/(Ζημιά) για το έτος	260.188	329.304	662.503
Καθαρό κέρδος ανά μετοχή (σε σεντ)	0,86	1,09	2,08

Ενδιάμεσοι Ενοποιημένοι Λογαριασμοί Αποτελεσμάτων - Μη ελεγμένα

Σε Κ€	01.01.2006 με 30.06.2006	01.01.2007 με 30.06.2007
Έσοδα		
Μεικτά ασφάλιστρα:		
Ατομικά ασφάλιστρα	1.738.585	2.311.357
Ομαδικά ασφάλιστρα	632.061	994.367
Αντασφαλίσεις	(107.957)	(107.172)
Καθαρά ασφάλιστρα	2.262.689	3.198.552
Απόδοση δανείων επί ασφαλιστήριων συμβολαίων	55.412	71.569
Εισοδήματα από επενδύσεις	1.062.459	1.946.056
Άλλα έσοδα	123.693	249.684
Καθαρά έσοδα	3.504.253	5.465.861
Έξοδα		
Ασφαλιστικά ωφελήματα	(1.002.447)	(1.476.295)
Απόθεμα εκκρεμών απαιτήσεων	(717.362)	(502.850)
Καθαρά έξοδα λειτουργίας	(684.490)	(1.096.021)
Προμήθειες και έξοδα πωλήσεων	(152.630)	(310.303)
Ζημιά από επανεκτίμηση επενδύσεων	(81.036)	(144.423)
Ζημιά από πώληση επενδύσεων	(12.481)	(37.894)
Εξαγορές ασφαλιστικών συμβολαίων	(553.577)	(1.427.336)
Έξοδα από εργασίες	(3.204.023)	(4.995.122)
Κέρδος από εργασίες	300.230	470.739

Έξοδα χρηματοδότησης	(90.495)	(55.988)
Κέρδος/(Ζημιά) πριν την φορολογία	209.735	414.751
Φορολογία	(16.967)	(22.162)
Καθαρό κέρδος/(Ζημιά) για το έτος	192.768	392.589
Κέρδος ανά μετοχή (σε σεντ)	0,64	0,59

Ενοποιημένοι Ισολογισμοί – Ελεγμένα

Σε Κ€	31.12.2004	31.12.2005	31.12.2006	30.06.2007*
Κυκλοφορούν Ενεργητικό	12.202.710	13.807.886	27.999.617	30.696.209
Μη κυκλοφορούν Ενεργητικό	5.078.086	5.489.838	6.580.035	7.708.261
Σύνολο Ενεργητικού	17.280.796	19.297.724	34.579.652	38.404.470
Μη τρέχουσες υποχρεώσεις	12.090.872	13.240.271	24.805.172	26.158.189
Τρέχουσες Υποχρεώσεις	2.987.896	3.524.913	2.983.874	3.040.675
Σύνολο Υποχρεώσεων	15.078.768	16.765.184	27.789.046	29.198.864
Μετοχικό Κεφάλαιο	6.023.684	3.011.842	5.916.506	7.249.840
Αποθεματικά	(3.821.656)	(479.302)	874.100	1.955.766
Συμφέρον Μετόχων	2.202.028	2.532.540	6.790.606	9.205.606
Σύνολο ιδίων κεφαλαίων και υποχρεώσεων	17.280.796	19.297.724	34.579.652	38.404.470

* Μη ελεγμένα

ΓΕΝΙΚΕΣ ΠΛΗΡΟΦΟΡΙΕΣ ΓΙΑ ΤΗΝ ΕΤΑΙΡΕΙΑ

ΜΕΤΟΧΙΚΟ ΚΕΦΑΛΑΙΟ

(i) Εγκεκριμένο μετοχικό κεφάλαιο

Το εγκεκριμένο μετοχικό κεφάλαιο της Εταιρείας κατά την ημερομηνία του Ενημερωτικού Δελτίου ανέρχεται σε Κ€10.000.000 διαιρεμένο σε 100.000.000 μετοχές ονομαστικής αξίας 10 σεντ η καθεμιά.

(ii) Εκδομένο μετοχικό κεφάλαιο

Το εκδομένο μετοχικό κεφάλαιο της Εταιρείας κατά την ημερομηνία του Ενημερωτικού Δελτίου ανέρχεται σε Κ€7.249.839,60 διαιρεμένο σε 72.498.396 μετοχές ονομαστικής αξίας 10 σεντ η καθεμιά εκ των οποίων οι 22.301.001 μετοχές είναι μη-εισηγμένες οι οποίες είναι αντικείμενο διαπραγμάτευσης εισαγωγής και είναι πλήρως καταβεβλημένο.

(iii) Συνοπτική εξέλιξη μετοχικού κεφαλαίου

Η εξέλιξη του μετοχικού κεφαλαίου της Εταιρείας από το 2004 μέχρι την ημερομηνία του Ενημερωτικού Δελτίου παρουσιάζεται συνοπτικά στους πιο κάτω πίνακες:

Εγκεκριμένο Κεφάλαιο

Ημερομηνία	Ον. Αξία Σεντ	Αύξηση Κεφαλαίου		Μετοχικό κεφάλαιο μετά την αύξηση	
		Μετοχές	Κ€	Μετοχές	Κ€
01.01.2004	20	-	-	50.000.000	10.000.000
30.05.2005 (Μείωση εγκεκριμένου κεφαλαίου και ονομαστικής αξίας)	10	-	(5.000.000)	50.000.000	5.000.000
30.05.2005 (Αύξηση εγκεκριμένου)	10	50.000.000	5.000.000	100.000.000	10.000.000

Εκδοθέν Κεφάλαιο

Ημερομηνία	Ον. Αξία Σεντ	Αύξηση Κεφαλαίου		Μετοχικό κεφάλαιο μετά την αύξηση	
		Μετοχές	Κ€	Μετοχές	Κ€
01.01.2004	20			30.118.421	6.023.684
31.12.2005 (Μείωση ονομαστικής αξίας)	10 -		(3.011.842)	30.118.421	3.011.842
15.11.2006 (εξάσκηση ΔΠ)	10	16.726.641	1.672.664	46.845.062	4.684.506
15.11.2006 (έκδοση σε στρατηγικούς επενδυτές)	10	1.700.000	170.000	48.545.062	4.854.506
15.11.2006 (έκδοση προς τους μετόχους της Ασπίς Πρόνοια Κύπρου)	10	1.652.333	165.233	50.197.395	5.019.740
28.12.2006 (έκδοση προς τους μετόχους της Ασπίς Πρόνοια Κύπρου)	10	8.967.667	896.767	59.165.062	5.916.506
29.03.2007 (έκδοση σε στρατηγικούς επενδυτές)	10	13.333.334	1.333.333	72.498.396	7.249.840

(iv) Αναλυτική εξέλιξη μετοχικού κεφαλαίου από το 2004 μέχρι σήμερα

Σε ΈκΓΣ της Εταιρείας στις 30 Μαΐου 2005, εγκρίθηκαν ομόφωνα τα πιο κάτω Ειδικά Ψηφίσματα:

α) Όπως από τις 30 Μαΐου 2005 το κεφάλαιο της Εταιρείας μειωθεί από £10.000.000 διαιρεμένο σε 50.000.000 συνήθειες μετοχές ονομαστικής αξίας £0,20 εκάστη σε £5.000.000 διαιρεμένο σε 50.000.000 συνήθειες μετοχές ονομαστικής αξίας £0,10 εκάστη και όπως η μείωση επιτευχθεί με την ακύρωση κεφαλαίου το οποίο έχει χαθεί ή δεν αντιπροσωπεύεται από το υπάρχον ενεργητικό στην εκάστη των £0,10 ανά μετοχή επί εκάστης μετοχής και με την μείωση στην ονομαστική αξία όλων των μετοχών στο κεφάλαιο της Εταιρείας από £0,20 σε £0,10.

β) Όπως με την ολοκλήρωση της πιο πάνω μείωσης στο κεφάλαιο της Εταιρείας, το κεφάλαιο της Εταιρείας αυξηθεί σε £10.000.000 διαιρεμένο σε 100.000.000 μετοχές ονομαστικής αξίας £0,10 εκάστη.

Σε ΈκΓΣ στις 15 Φεβρουαρίου 2006, εγκρίθηκε ομόφωνα το Ειδικό Ψήφισμα:

Το Διοικητικό Συμβούλιο εξουσιοδοτείται όπως προχωρήσει μέχρι την 31/12/2006 στην έκδοση και παραχώρηση 20.078.947 μετοχών ονομαστικής αξίας £0,10 η κάθε μία, οι οποίες θα προσφερθούν κατά προτεραιότητα προς τους υφιστάμενους μετόχους της Εταιρείας στην τιμή των £0,10 εκάστη.

Οι μετοχές θα προσφερθούν υπό μορφή Δικαιωμάτων Προτίμησης σε αναλογία 2 προς 3 (για κάθε 3 υφιστάμενες μετοχές 2 Δικαιώματα Προτίμησης) με τιμή άσκησης £0,10.

Μετά την λήξη της περιόδου άσκησης, ασκήθηκαν 16.726.641 ΔΠ και εισπράχθηκε το ποσό των £1.672.664,10 ήτοι £0,10 ανά Δικαίωμα. Το κάθε ασκηθέν δικαίωμα ήταν μετατρέψιμο σε μία μετοχή ονομαστικής αξίας £0,10. Η σχετική Επιστολή Παραχώρησης νέων μετοχών που προέκυψαν από την άσκηση των ΔΠ αποστάληκε στους μετόχους στις 16 Νοεμβρίου 2006. Η διαπραγμάτευση των νέων μετοχών στο ΧΑΚ άρχισε στις 30 Νοεμβρίου 2006.

Αναφορικά με τα μη ασκηθέντα δικαιώματα, που ανέρχονταν σε 3.352.333, δυνάμει του Ειδικού Ψηφίσματος που εγκρίθηκε κατά την Έκτακτη Γενική Συνέλευση ημερομηνίας 15 Φεβρουαρίου 2006, διατέθηκαν κατά την απόλυτη κρίση του Διοικητικού Συμβουλίου με απόφαση του ημερομηνίας 15 Νοεμβρίου 2006 ως ακολούθως:

- Σε στρατηγικούς επενδυτές προσφέρθηκαν με την ίδια τιμή και τους ίδιους όρους πληρωτέα 1.700.000 ΔΠ τα οποία ασκήθηκαν και εισπράχθηκε το ποσό των £170.000, ήτοι £0,10 ανά μετοχή.
- Επιπρόσθετα παραχωρήθηκαν 1.652.333 μετοχές προς 10 σεντ εκάστη κατ' αναλογία στους μετόχους της ΑΣΠΙΣ Πρόνοια Ασφαλιστική Εταιρεία (Κύπρου) Λίμιτεδ έναντι του τιμήματος της συμφωνίας εξαγοράς ημερομηνίας 31 Οκτωβρίου 2006.

Ο τελικός αριθμός ΔΠ που παραχωρήθηκαν από την Εταιρεία ανήλθε σε 20.078.974, δηλαδή 27 περισσότερα από όσα αναφέρονται στο Ενημερωτικό Δελτίο ημερομηνίας 7 Αυγούστου 2006 τα οποία προέκυψαν από κλασματικά υπόλοιπα.

Στις 28 Δεκεμβρίου 2006, ολοκληρώθηκε η συμφωνία εξαγοράς της Ασπίς Πρόνοια Κύπρου με την έκδοση 8.967.667 μετοχών ονομαστικής αξίας 0,10 σεντ. Η έκδοση των πιο πάνω μετοχών έγινε προς τους μετόχους της Ασπίς Πρόνοια Κύπρου και αφορά την εξόφληση του τιμήματος εξαγοράς της εταιρείας όπως καθορίστηκε από τη συμφωνία ημερομηνίας 31 Οκτωβρίου 2006 και την τροποποιητική συμφωνία ημερομηνίας 29 Νοεμβρίου 2006.

Σε ΈκΓΣ στις 16 Μαρτίου 2007, εγκρίθηκαν ομόφωνα τα ακόλουθα Ειδικά Ψήφισματα:

1. Το Διοικητικό Συμβούλιο εξουσιοδοτείται όπως προχωρήσει μέχρι την 31 Μαρτίου 2007 στην έκδοση και παραχώρηση μέχρι και 13.333.334 μετοχών ονομαστικής αξίας £0,10 η κάθε μία, οι οποίες θα διατεθούν σε στρατηγικό ή/και στρατηγικούς επενδυτές στην τιμή των £0,15 (€0,26) ανά μετοχή τοις μετρητοίς.

2. Οι υφιστάμενοι μέτοχοι της Εταιρείας αποποιούνται του δικαιώματος που τους παρέχει το άρθρο 50 του Καταστατικού της Εταιρείας και εξουσιοδοτούν το Διοικητικό Συμβούλιο να προσφέρει τις μετοχές όπως καθορίζεται στο Ειδικό Ψήφισμα 1 χωρίς προηγουμένως να προσφερθούν στους ίδιους υφιστάμενους μετόχους.

3. Το Διοικητικό Συμβούλιο της Εταιρείας μετά την ολοκλήρωση της έκδοσης που αναφέρεται στο ψήφισμα υπ' αριθμό 1, εξουσιοδοτείται να προχωρήσει μέχρι την 31 Δεκεμβρίου 2007 στην έκδοση και παραχώρηση 24.166.132 μετοχών ονομαστικής αξίας £0,10 (€0,17) η κάθε μία, οι οποίες θα διατεθούν κατά προτεραιότητα προς τους υφιστάμενους μετόχους της Εταιρείας στην τιμή των £0,15 (€0,26) έκαστη.

Οι μετοχές θα διατεθούν υπό μορφή Δικαιωμάτων Προτίμησης. Για κάθε μία εκδομένη μετοχή θα παραχωρηθεί 1 ΔΠ και για κάθε 3 ΔΠ θα παραχωρείται μία νέα μετοχή ονομαστικής αξίας £0,10 (€0,17) με τιμή εξάσκησης £0,15 (€0,26) ανά νέα μετοχή.

Η πληρωμή των εν λόγω μετοχών θα γίνει αμέσως κατά την αποδοχή της προσφοράς από τους μετόχους που θα δηλώσουν αποδοχή των Δικαιωμάτων Προτίμησης.

Το Διοικητικό Συμβούλιο εξουσιοδοτείται να προχωρήσει σε συνεργασία με συμβούλους της Εταιρείας στις απαραίτητες ενέργειες για έκδοση, παραχώρηση και εισαγωγή των Δικαιωμάτων Προτίμησης στο Χρηματιστήριο Αξιών Κύπρου όπως επίσης και των μετοχών που θα προκύψουν: α) από την έκδοση που θα γίνει σε στρατηγικούς επενδυτές σύμφωνα με το ψήφισμα υπ' αριθμό 1 και β) από την άσκηση των Δικαιωμάτων Προτίμησης, σύμφωνα με τους ισχύοντες νόμους και κανονισμούς.

Οι μετοχές που θα παραμείνουν αδιάθετες μετά τη λήξη των Δικαιωμάτων Προτίμησης θα διατεθούν στην ίδια τιμή με τους ίδιους όρους πληρωτέες αμέσως σε στρατηγικό ή στρατηγικούς επενδυτές και/ ή σαν αντιπαροχή για αγορά ακινήτων, και/ ή για εξαγορά και/ ή συμμετοχή σε άλλες εταιρείες ή επιχειρήσεις και/ ή χαρτοφυλάκια ζωής κατά την απόλυτη κρίση του Διοικητικού Συμβουλίου.

Στις 30 Μαρτίου 2007, η εταιρεία ASPIS αγόρασε 13.333.334 μετοχές της Liberty Life ονομαστικής αξίας £0,10 στην τιμή των £0,15 ανά μετοχή ενισχύοντας έτσι την συμμετοχή της στην εταιρεία Liberty Life. Η ASPIS έχει καταβάλει στην Liberty Life την συνολική αξία των μετοχών που ανέρχεται στο ποσό των £2.000.000,10 σε μετρητά.

ΣΥΜΜΕΤΟΧΗ ΚΥΡΙΩΝ ΜΕΤΟΧΩΝ ΚΑΙ ΔΙΕΥΘΥΝΣΗΣ

Η συμμετοχή των Διοικητικών Συμβούλων, αξιωματούχων και μετόχων με πέραν του 5% στο μετοχικό κεφάλαιο της Εταιρείας περιγράφεται πιο κάτω.

Οι κύριοι μέτοχοι της Εταιρείας δεν κατέχουν διαφορετικά δικαιώματα ψήφου.

Το εκδομένο μετοχικό κεφάλαιο της Εταιρείας κατά την ημερομηνία του παρόντος Ενημερωτικού Δελτίου είναι 72.498.396 μετοχές ονομαστικής αξίας Κ£0,10 η καθεμιά εκ των οποίων οι 22.301.001 μετοχές είναι μη-εισηγμένες οι οποίες είναι αντικείμενο διαπραγμάτευσης εισαγωγής.

Οι μέτοχοι οι οποίοι άμεσα ή έμμεσα κατέχουν ποσοστό πέραν του 5% του μετοχικού κεφαλαίου της Εταιρείας βάσει του συνόλου των εκδομένων μετοχών είναι οι ακόλουθοι, κατά την ημερομηνία του παρόντος Ενημερωτικού Δελτίου:

Μέτοχοι με πέραν του 5% μετοχικού κεφαλαίου

Μετοχική Δομή	Αρ. Μετοχών Άμεσα	Αρ. Μετοχών Έμμεσα	Αρ. Μετοχών Σύνολο	Ποσοστό %
ASPIS Holdings Public Company Limited ¹	23.463.466	6.351.997	29.815.463	41,13
Παύλος Ψωμιάδης ²	3.860.531	8.059.469	11.920.000	16,44
Σύνολο	27.323.997	14.411.466	41.735.463	57,57

¹ Η έμμεση συμμετοχή της ASPIS είναι μέσω της κ. Ιωάννας Χριστοφή, συζύγου του κ. Λάμπρου Χριστοφή (Διευθύνων Σύμβουλος της ASPIS) με 652.496 μετοχές, της εταιρείας Whitemoon Services Ltd με 96.000 μετοχές και της εταιρείας Marketrends Custodian Services Limited με 5.603.501 μετοχές.

² Η έμμεση συμμετοχή του κ. Παύλου Ψωμιάδη είναι μέσω των εταιρειών ΑΣΠΙΣ ΠΡΟΝΟΙΑ Α.Ε.Γ.Α. με 4.907.055 μετοχές, ΑΣΠΙΣ ΠΡΟΝΟΙΑ Α.Ε.Α.Ζ. με 722.909 μετοχές, ΑΣΠΙΣ ΟΜΙΛΟΣ ΕΤΑΙΡΕΙΩΝ ΑΝΩΝΥΜΗ ΕΤΑΙΡΕΙΑ με 714.561 μετοχές, ΑΣΠΙΣ ΚΑΠΙΤΑΛ Α.Ε. ΣΥΜΜΕΤΟΧΩΝ με 592.064 μετοχές, Δανιήλ Ψωμιάδης με 561.440 μετοχές και Όλγα Ψωμιάδη με 561.440 μετοχές.

Οι Διοικητικοί Σύμβουλοι της Εταιρείας κατέχουν τον πιο κάτω αριθμό μετοχών μέσω δικαιώματος ψήφου, άμεσα ή έμμεσα, βάσει του συνόλου εκδομένων μετοχών κατά την ημερομηνία του παρόντος Ενημερωτικού Δελτίου:

Συμμετοχή Διοικητικού Συμβουλίου στο Μετοχικό Κεφάλαιο

Μετοχική Δομή	Αρ. Μετοχών Άμεσα	Αρ. Μετοχών Έμμεσα	Αρ. Μετοχών Σύνολο	Ποσοστό %
Παύλος Ψωμιάδης ¹	3.860.531	8.059.469	11.920.000	16,44
Κωνσταντίνος Κιττής	16.583	0	16.583	0,02
Γιάννος Χριστοφή	0	0	0	0,00
Ιάκωβος Σίμος	0	0	0	0,00
Γεώργιος Αδρακτάς	0	0	0	0,00
Αντώνης Αντωνίου	23.429	107.286	130.715	0,18
Κωνσταντίνος Γιόννης	0	0	0	0,00
Σύνολο	3.900.543	8.166.755	12.067.298	16,64

¹ Η έμμεση συμμετοχή του κ. Παύλου Ψωμιάδη είναι μέσω των εταιρειών ΑΣΠΙΣ ΠΡΟΝΟΙΑ Α.Ε.Γ.Α. με 4.907.055 μετοχές, ΑΣΠΙΣ ΠΡΟΝΟΙΑ Α.Ε.Α.Ζ. με 722.909 μετοχές, ΑΣΠΙΣ ΟΜΙΛΟΣ ΕΤΑΙΡΕΙΩΝ ΑΝΩΝΥΜΗ ΕΤΑΙΡΕΙΑ με 714.561 μετοχές, ΑΣΠΙΣ ΚΑΠΙΤΑΛ Α.Ε. ΣΥΜΜΕΤΟΧΩΝ με 592.064 μετοχές, Δανιήλ Ψωμιάδης με 561.440 μετοχές και Όλγα Ψωμιάδη με 561.440 μετοχές.

Οι αξιωματούχοι της Εταιρείας δεν κατέχουν οποιοδήποτε αριθμό μετοχών δικαιώματος ψήφου, άμεσα ή έμμεσα, βάσει του συνόλου εκδομένων μετοχών κατά την ημερομηνία του παρόντος Ενημερωτικού Δελτίου.

Μετά την έκδοση των ΔΠ, το ποσοστό των πιο πάνω μετόχων θα παραμείνει στα ίδια επίπεδα, εάν οι μέτοχοι εξασκήσουν όλα τα ΔΠ που τους αντιστοιχούν, νοουμένου ότι θα εξασκηθούν όλα τα ΔΠ που θα έχουν εκδοθεί.

Οι πληροφορίες για το Διοικητικό Συμβούλιο της Εταιρείας οι οποίες παραθέτονται και σε άλλα σημεία του Ενημερωτικού Δελτίου παρουσιάζουν δύο ανεξάρτητους Διοικητικούς Συμβούλους και πέντε μη ανεξάρτητους.

Στους μη ανεξάρτητους εμπίπτει ο Πρόεδρος της Εταιρείας, κ. Παύλος Ψωμιάδης ο οποίος είναι Πρόεδρος της μητρικής εταιρείας ASPIS και ο Αντιπρόεδρος της Εταιρείας κ. Κωνσταντίνος Κιττής λόγω της πολυετούς υπηρεσίας του στην Εταιρεία. Ο κ. Κιττής υπήρξε Πρόεδρος της Εταιρείας από την ίδρυσή της το 1994 μέχρι το 2007 και από τον Φεβρουάριο του 2007 είναι Αντιπρόεδρος της Εταιρείας.

Ο τρίτος μη ανεξάρτητος είναι ο Διευθύνων Σύμβουλος κ. Γιάννος Χριστοφή ο οποίος είναι αδελφός του Διευθύνων Σύμβουλου της μητρικής εταιρείας ASPIS κ. Λάμπρου Χριστοφή, ενώ ο τέταρτος μη ανεξάρτητος είναι ο πρώην Οικονομικός Διευθυντής της Εταιρείας κ. Αντώνης Αντωνίου ο οποίος τώρα διατηρεί τη θέση του Γενικού Διευθυντή Οικονομικών Υπηρεσιών του Ομίλου Εταιρειών ASPIS. Ο πέμπτος μη ανεξάρτητος είναι ο κ. Κωνσταντίνος Γιόννης ο οποίος είναι Γενικός Διευθυντής της ΑΣΠΙΣ ΠΡΟΝΟΙΑ Α.Ε.Γ.Α.

Μόνο οι τέσσερις από τους επτά Διοικητικούς Συμβούλους της Εταιρείας σχετίζονται με την μητρική εταιρεία.

ΟΜΙΛΟΣ ΣΤΟΝ ΟΠΟΙΟ ΑΝΗΚΕΙ Η ΕΤΑΙΡΕΙΑ

Ιστορική Αναδρομή

Η Εταιρεία είναι θυγατρική της εταιρείας ASPIS Holdings Public Company Limited. Κατά την ημερομηνία του Ενημερωτικού Δελτίου, η ASPIS κατέχει το 57,57% (μέσω της έμμεσης συμμετοχής του κ. Παύλου Ψωμιάδη) του εκδομένου μετοχικού κεφαλαίου της Εταιρείας.

Η ASPIS συστάθηκε στην Κύπρο στις 5 Μαΐου 1997 με την ονομασία C.L.J Personal Financial Services Ltd ως ιδιωτική εταιρεία περιορισμένης ευθύνης με αριθμό εγγραφής 85806. Στις 11 Μαρτίου 2000, η ASPIS μετατράπηκε από ιδιωτική σε δημόσια, με αλλαγή του Καταστατικού της με βάση τον Περί Εταιρειών Νόμο, Κεφ. 113 και κατέθεσε αίτηση για ένταξη των μετοχών της στο Χρηματιστήριο Αξιών Κύπρου. Το εγγεγραμμένο γραφείο της Εταιρείας βρίσκεται στην Ανδρέα Χάλιου 1, 2408 Έγκωμη, Λευκωσία. Στις 10 Μαΐου 2001 η Εταιρεία, με έκδοση νέων μετοχών στο κοινό, εισήχθηκε στο Χρηματιστήριο Αξιών Κύπρου σύμφωνα με τον περί Χρηματιστηρίου Αξιών Κύπρου Νόμον και Κανονισμών. Στις 5 Φεβρουαρίου 2007, η ASPIS μετά την εξαγορά της από το Συγκρότημα ΑΣΠΙΣ μετονομάστηκε από MFS Holdings Public Company Limited σε ASPIS Holdings Public Company Limited.

Στις 8 Δεκεμβρίου 2006 το Συμβούλιο του Χρηματιστηρίου ανακοίνωσε την μετάταξη των τίτλων της Εταιρείας από την Εναλλακτική Αγορά στην Παράλληλη Αγορά λόγω συμμόρφωσης της με τη διαδικασία για μετάταξη σε αγορά με περισσότερο αναβαθμισμένα κριτήρια από την αγορά στην οποία ήταν ήδη εισηγμένη. Η έναρξη διαπραγμάτευσης των τίτλων της Εταιρείας στην Παράλληλη Αγορά ξεκίνησε στις 13 Δεκεμβρίου 2006.

Η ASPIS παρέχει μια ευρεία γκάμα προϊόντων και υπηρεσιών στον τομέα των ασφαλειών κλάδου ζωής και κλάδου Υγείας στην Κύπρο και γενικού κλάδου Αλβανίας καθώς και στον χρηματοοικονομικό τομέα ενώ επεκτείνει τις δραστηριότητές της στον κτηματομεσιτικό τομέα.

Στις 26 Μαΐου 2006, το Διοικητικό Συμβούλιο της Ελλαδικής Εταιρείας ΑΣΠΙΣ ΟΜΙΛΟΣ ΕΤΑΙΡΕΙΩΝ Α.Ε. ανακοίνωσε πρόθεση για διατύπωση εκούσιας Δημόσιας Πρότασης όσον αφορά την απόκτηση του 50% του εκδομένου μετοχικού κεφαλαίου πλέον 1 μετοχής από την ASPIS προς 30 σέντ εκάστη της μετρητοίς. Η Δημόσια Πρόταση από την ΑΣΠΙΣ ΟΜΙΛΟΣ ΕΤΑΙΡΕΙΩΝ Α.Ε. για την απόκτηση του 50% του εκδομένου μετοχικού κεφαλαίου πλέον 1 μετοχής του εκδομένου μετοχικού κεφαλαίου της ASPIS έληξε επιτυχώς την 4^η Αυγούστου 2006.

Η ΑΣΠΙΣ ΟΜΙΛΟΣ ΕΤΑΙΡΕΙΩΝ Α.Ε. είναι εταιρεία επιχειρηματικών συμμετοχών, με εκτεταμένη παρουσία στις ασφαλιστικές και χρηματοοικονομικές δραστηριότητες τόσο στην Ελλάδα όσο και σε άλλες χώρες. Η εταιρεία ΑΣΠΙΣ ΟΜΙΛΟΣ ΕΤΑΙΡΕΙΩΝ Α.Ε. είναι συνδεδεμένη με το Συγκρότημα ΑΣΠΙΣ μέσω του κ. Παύλου Ψωμιάδη.

Το Συγκρότημα ΑΣΠΙΣ είναι ο 3^{ος} σε μέγεθος ασφαλιστικός οργανισμός στην Ελλάδα. Το ανθρώπινο δυναμικό του Συγκροτήματος αποτελείται από 2.000 άτομα διοικητικό προσωπικό, 2.500 ασφαλιστικούς συμβούλους και από 500 συνεργαζόμενους πράκτορες και μεσίτες. Το δίκτυο πωλήσεων των ασφαλιστικών εργασιών του Συγκροτήματος ΑΣΠΙΣ αποτελείται από 2.937 ασφαλιστικούς συμβούλους και 163 γραφεία πωλήσεων της ΑΣΠΙΣ Α.Ε.Γ.Α πανελλαδικά, 45 υποκαταστήματα, 800 συνεργαζόμενα πρακτορεία και 50 μεσιτικά γραφεία της COMMERCIAL VALUE Α.Α.Ε. πανελλαδικά, το δίκτυο πωλήσεων των τραπεζικών-χρηματοοικονομικών εργασιών του Ομίλου αποτελούμενο από 72 καταστήματα της ASPIS BANK Α.Τ.Ε. στην Ελλάδα, και το δίκτυο πωλήσεων των κτηματικών δραστηριοτήτων αποτελούμενο από 19 καταστήματα πανελλαδικά.

Οι σημαντικότερες εταιρείες του Συγκροτήματος ΑΣΠΙΣ παρουσιάζονται στον πιο κάτω πίνακα:

Εταιρεία Συγκροτήματος ΑΣΠΙΣ	Κλάδος	Δραστηριότητα	Χώρα Δραστηριοποίησης
ΑΣΠΙΣ ΠΡΟΝΟΙΑ Α.Ε.Γ.Α.	Ασφαλιστικός	Ασφάλειες Ζωής	Ελλάδα
ΑΣΠΙΣ ΠΡΟΝΟΙΑ Α.Ε.Α.Ζ.	Ασφαλιστικός	Ασφάλειες Γενικού Κλάδου	Ελλάδα
COMMERCIAL VALUE Α.Α.Ε.	Ασφαλιστικός	Ασφάλειες Ζωής & Γενικού Κλάδου	Ελλάδα
ASPIS Holdings Public Company Ltd	Γενικός	Γενική	Κύπρος
Δ.ΑΘΗΝΑΙΟΣ ΑΕ	Ασφαλιστικός	Εταιρεία Πρακτορεύσεων	Ελλάδα
ASPIS BANK Α.Τ.Ε.	Χρηματοπιστωτικός	Τραπεζικές & Χρηματοοικονομικές υπηρεσίες	Ελλάδα
ASPIS INTERNATIONAL ΑΕΔΑΚ	Χρηματοπιστωτικός	Αμοιβαία Κεφάλαια & Επενδυτικές υπηρεσίες	Ελλάδα

ASPIS LEASING A.E.	Χρηματοπιστωτικός	Χρηματοδοτικές μισθώσεις επιχειρήσεων	Ελλάδα
ASPIS CREDIT A.E.	Χρηματοπιστωτικός	Μακροχρόνιες λειτουργικές μισθώσεις	Ελλάδα
ASPIS REAL ESTATE A.E.	Κτηματικά/Ακίνητα	Αγοραπωλησίες και μισθώσεις ακινήτων	Ελλάδα
ΑΣΠΙΣ ΕΣΤΙΑ Α.Ε.	Κτηματικά/Ακίνητα	Οικοδομικές δραστηριότητες	Ελλάδα
E-VALLEY	Τεχνολογία	Εταιρεία ηλεκτρονικού εμπορίου	Ελλάδα
ΑΣΠΙΣ ΟΜΙΛΟΣ ΕΤΑΙΡΕΙΩΝ Α.Ε.	Κλάδοι ως πιο πάνω	Εταιρεία επιχειρηματικών συμμετοχών	Ελλάδα

Ο Όμιλος ASPIS δραστηριοποιείται επίσης και στον τομέα ασφαλειών Γενικού Κλάδου μέσω της θυγατρικής εταιρείας Γαλαξίας Ασφαλιστική Α.Ε.Γ.Α. μέχρι που το Υπουργείο Ανάπτυξης της Ελλάδος έχει ανακαλέσει την άδεια λειτουργίας της εν λόγω εταιρείας στις 25 Ιουλίου 2006. Από τότε παγοποιήθηκαν οι δραστηριότητες της εταιρείας, το προσωπικό αποχώρησε και τον έλεγχο της εταιρείας ανέλαβε το Υπουργείο Ανάπτυξης. Το Διοικητικό συμβούλιο της Εταιρείας έχει προβεί σε όλες τις απαραίτητες ενέργειες για την ακύρωση της εν λόγω απόφασης στηριζόμενη σε ισχυρά στοιχεία τα οποία πιστεύει ότι θα την δικαιώσουν.

Στις 8 Δεκεμβρίου 2006, η ΑΣΠΙΣ ΟΜΙΛΟΣ ΕΤΑΙΡΕΙΩΝ Α.Ε. παραχώρησε στην ΑΣΠΙΣ ΠΡΟΝΟΙΑ Α.Ε.Γ.Α. 8.534.579 μετοχές της ASPIS ανεβάζοντας τη συμμετοχή της ΑΣΠΙΣ ΠΡΟΝΟΙΑ Α.Ε.Γ.Α στην ASPIS έμμεσα και άμεσα στο 50,56% και καθιστώντας την ως τον κύριο μέτοχο της ASPIS.

Επίσης την 1^η Φεβρουαρίου 2007, η ASPIS εξαγόρασε την ασφαλιστική εταιρεία Interlbanian Sha η οποία δραστηριοποιείται στην Αλβανία με την παροχή ασφαλιστικών υπηρεσιών γενικού κλάδου. Στις 25 Απριλίου 2007, οι Αλβανικές Αρχές, Financial Supervisory Authority (FSA) ανακοίνωσαν, ότι εγκρίθηκε η εξαγορά του 51% του μετοχικού της κεφαλαίου της Interlbanian Sha από την ASPIS.

Στις 9 Φεβρουαρίου 2007, η ASPIS διατύπωσε Δημόσια Πρόταση προς όλους τους μετόχους της Universal Life Insurance Public Company Limited για απόκτηση μέχρι και του 100% του μετοχικού της κεφαλαίου με προτεινόμενη αντιπαροχή τις ΚΕ3,00 για κάθε μετοχή της Universal Life Insurance Public Company Limited ονομαστικής αξίας ΚΕ0.50 σε μετρητά. Η Δημόσια Πρόταση έληξε στις 30 Μαρτίου 2007. Την 1^η Φεβρουαρίου 2007 η ASPIS υπέγραψε συμφωνία εξαγοράς ποσοστού 35,012% της Universal Life Insurance Public Company Limited, από την εταιρεία Marfin Popular Bank Public Company Limited έναντι τιμήματος ΚΕ3,00 ανά μετοχή. Το συνολικό τίμημα για την εξαγορά ανήλθε στα ΚΕ13.927.800 το οποίο καταβλήθηκε από την ASPIS σε μετρητά. Η συμφωνία πώλησης υπόκειται στη λήψη έγκρισης από τον Έφορο Ασφαλίσεων. Στις 26 Απριλίου 2007, η Έφορος Ασφαλίσεων απέρριψε το αίτημα της ASPIS για εγγραφή των μετοχών που αγοράστηκαν της Universal Life από την Marfin Popular Bank Ltd. Η ASPIS διαφωνεί με αυτήν την απόφαση και έχει προσφύγει σε προσφυγή στο Υπουργείο Οικονομικών για την απόφαση αυτή. Στις 26 Ιουνίου 2007, το Υπουργείο Οικονομικών απέρριψε την προσφυγή της ASPIS για την μεταβίβαση των μετόχων της Universal Life. Η ASPIS θα προβεί σε όλες τις ενέργειες για την διασφάλιση της επένδυσής της και των συμφερόντων των μετόχων της μεταξύ των οποίων είναι και η έφεση της απόφασης στο Ανώτατο Δικαστήριο. Στις 23 Ιουλίου 2007, η συμφωνία που υπεγράφη μεταξύ της εταιρείας ASPIS και της Marfin Popular Bank Public Company Limited και αφορά την εξαγορά του 35,012% των μετοχών της Universal Life Insurance Public Company Ltd, ανανεώθηκε για ακόμη 14 μήνες.

Στις 4 Απριλίου 2007, το Διοικητικό Συμβούλιο της ASPIS αποφάσισε όπως προχωρήσει σε εξαγορά της ασφαλιστικής εταιρείας Aspis Liv Forsakrings AB και της θυγατρικής της, Aspis Fastighets AB με έδρα την Σουηδία, με την έκδοση και παραχώρηση νέου κεφαλαίου. Το τίμημα αγοράς ανέρχεται σε €16,15 εκατ. και θα πληρωθεί με την έκδοση και παραχώρηση 8.075.000 μετοχών ονομαστικής αξίας €0,40 της Προτείνουσας προς €1,156 ανά μετοχή. Η εξαγορά της εταιρείας Aspis Liv Forsakrings AB τελεί υπό την έγκριση από τις Αρμόδιες Αρχές της Σουηδίας.

Στις 29 Μαρτίου 2007, η ASPIS ανακοίνωσε πρόθεση δημόσιας πρότασης για την απόκτηση του 50% πλέον μίας μετοχής του μετοχικού κεφαλαίου της Λήδα Επενδυτική Δημόσια Εταιρεία Λίμιτεδ με προτεινόμενη αντιπαροχή το ποσό των £0,0815 (€0,1403) ανά μετοχή σε μετρητά. Στις 30 Μαρτίου 2007, ο κύριος μέτοχος της Λήδα Επενδυτική Δημόσια Εταιρεία Λτδ, κ. Κωνσταντίνος Βελάνης με ποσοστό 50% δεσμεύτηκε στην ASPIS ότι θα αποδεχτεί τη δημόσια πρόταση. Η Δημόσια Πρόταση έληξε επιτυχώς στις 31 Μαΐου 2007.

Στις 4 Απριλίου 2007, η ASPIS ανακοίνωσε πρόθεση δημόσιας πρότασης για την απόκτηση του 50% πλέον μίας μετοχής του μετοχικού κεφαλαίου της Laser Investments Public Limited με προτεινόμενη αντιπαροχή το ποσό των 6,39 σέντ (€0,11) ανά μετοχή σε μετρητά. Η Δημόσια Πρόταση έληξε επιτυχώς στις 6 Ιουνίου 2007. Στις 5

Ιουνίου 2007 η εταιρεία Laser Investments Public Ltd εξαγόρασε με έκδοση 26.771.654 μετοχών την εταιρεία Big Scorer Enterprises Ltd η οποία έχει τα δικαιώματα προώθησης και πώλησης των προϊόντων της Αμερικανικής εταιρείας Coffee Beanery σε εννέα χώρες. Με την έκδοση αυτή, η εταιρεία Laser έπαυσε να είναι θυγατρική της ASPIS αφού το ποσοστό της περιορίστηκε κάτω από 20%.

Στις 10 Απριλίου 2007, η ASPIS σύναψε Συμφωνία Αγοράς 935.002 μετοχών ονομαστικής αξίας £1,00 η καθεμία της εταιρείας Whitemoon Services Limited προς £8,50, το οποίο αποτελεί το 93,5% του μετοχικού κεφαλαίου της Whitemoon Services Limited. Η Whitemoon Services Limited, είναι η κυρίως ιδιοκτήτρια του κτηρίου White Moon Center στην Έγκωμη μεγέθους περίπου 12.000 τ.μ., στο οποίο στεγάζονται, μεταξύ άλλων, και τα γραφεία των εταιρειών του Ομίλου ΑΣΠΙΣ. Η εξαγορά αυτή θα ενισχύσει τα πάγια περιουσιακά στοιχεία της ASPIS ενώ επιπρόσθετα θα προσφέρει σταθερά μακροχρόνια έσοδα και κέρδη από ενοίκια εισπρακτέα.

Η Λήδα Επενδυτική Δημόσια Εταιρεία Λτδ έχει προχωρήσει στην εξαγορά του 100% της εταιρείας BS Property Ltd και του 51% της εταιρείας White Moon Services Ltd θυγατρική της Aspis Holdings Public Company Ltd, βάση συμφωνιών οι οποίες έχουν υπογραφεί μεταξύ της και των εταιρειών.

Στις 13 Ιουνίου 2007, το Διοικητικό Συμβούλιο της εταιρείας ASPIS αποφάσισε όπως προχωρήσει στη διατύπωση ολικής Δημόσιας Πρότασης για την απόκτηση του κατ' ελάχιστο 50% πλέον μίας μετοχής μέχρι και το 100% του εκδομένου μετοχικού κεφαλαίου της Lemeco Silvex Industries Public Company Limited την οποία απέρριψε η Επιτροπή Κεφαλαιαγοράς στις 19 Ιουλίου 2007.

Στις 20 Ιουλίου 2007, το Διοικητικό Συμβούλιο της εταιρείας ASPIS προέβη σε αγορά 21.478.747 μετοχών της Lemeco Silvex Industries Public Company Limited (49,15%) μέσω εξωχρηματοπιστηριακής μεταβίβασης από την Elma Properties and Investments Limited στην τιμή των €0,10 ανά μετοχή. Η ASPIS έχει καταβάλει το ποσό των €2.147.874,70 σε μετρητά. Ως αποτέλεσμα και βάσει του άρθρου 13 του περί Δημοσίων Προτάσεων Εξαγοράς Νόμου του 2007 η ASPIS υπέβαλε στις 20 Ιουλίου 2007 Υποχρεωτική Δημόσια Πρόταση για την απόκτηση του κατ' ελάχιστο 50% πλέον μίας μετοχής μέχρι και το 100% του εκδομένου μετοχικού κεφαλαίου της Lemeco Silvex Industries Public Company Limited. Στις 20 Ιουλίου 2007, η εταιρεία ASPIS προχώρησε Υποχρεωτική Δημόσια Πρόταση για την απόκτηση του κατ' ελάχιστο 50% πλέον μίας μετοχής μέχρι 100% του εκδομένου μετοχικού κεφαλαίου της Lemeco η οποία έχει εγκριθεί από την Επιτροπή Κεφαλαιαγοράς στις 27 Αυγούστου 2007. Η περίοδος αποδοχής της Δημόσιας Πρότασης αρχίζει στις 4 Σεπτεμβρίου και λήγει στις 3 Οκτωβρίου.

Στις 31 Ιουλίου 2007, το Διοικητικό Συμβούλιο της εταιρείας ASPIS αποφάσισε όπως προχωρήσει σε σύναψη συμφωνίας στρατηγικής συμμετοχής στην εταιρεία Options Cassoulides Public Company Limited για την αγορά 10% του εκδομένου μετοχικού κεφαλαίου της Options Cassoulides Public Company Limited.

Οργάνωση Ομίλου ASPIS

Ο Όμιλος ASPIS δραστηριοποιείται σήμερα:

(i) Στον τομέα των Ασφαλειών Ζωής και Γενικού Κλάδου

Μέσω της Ασφαλιστικής εταιρείας Liberty Life Insurance Public Company Ltd, παρέχοντας επενδυτικά και συνταξιοδοτικά σχέδια, καλύψεις ζωής, ασθένειας και ατυχημάτων και σχέδια Ιατροφαρμακευτικής κάλυψης σε άτομα και σε ομάδες ατόμων ή επιχειρήσεων. Από την ημέρα της ίδρυσής της η Liberty Life προσφέρει προϊόντα και υπηρεσίες που ανταποκρίνονται στις σύγχρονες ανάγκες των πελατών της εξασφαλίζοντας τους καλύτερες συνθήκες και ποιότητα ζωής, μεγαλύτερο εισόδημα, περισσότερη ευελιξία. Η Εταιρεία εκπαιδεύει συστηματικά το ήδη υψηλού επιπέδου προσωπικό της, ώστε να μπορεί πάντα να προσφέρει τις καλύτερες υπηρεσίες της αγοράς. Η Liberty Life κατέχει το 100% της Ασπίς Πρόνοια Κύπρου η οποία δραστηριοποιείται στις ασφάλειες ζωής.

Από την 1^η Φεβρουαρίου 2007, ο Όμιλος ASPIS δραστηριοποιείται στην Αλβανία στον Γενικό Κλάδο Ασφαλειών με την εξαγορά του 51% της Interbalkanian Sha. Στις 25 Απριλίου 2007, οι Αλβανικές Αρχές, Financial Supervisory Authority (FSA) ενέκριναν την εξαγορά του 51% της Interbalkanian Sha από την ASPIS.

Η ASPIS δραστηριοποιείται επίσης στην Σουηδία στον κλάδο ασφαλειών ζωής, ατυχημάτων και ανικανότητας με την εξαγορά του 95% της ασφαλιστικής εταιρείας Aspis Liv Forsakrings AB και της θυγατρικής της, Aspis Fastighets AB στις 4 Απριλίου 2007, η οποία υπόκειται από την έγκριση των αρμόδιων αρχών.

(ii) Στον τομέα των Στρατηγικών Επενδύσεων (Venture Capital)

Η ASPIS αποτέλεσε έναν από τους ιδρυτικούς μετόχους της MFS Ventures Ltd αποκτώντας το 61,7% του μετοχικού της κεφαλαίου. Τον Μάιο του 2006 η ASPIS προχώρησε σε εξαγορά αριθμού μετοχών της MFS

Ventures Ltd με αποτέλεσμα το ποσοστό που κατέχει στην τελευταία να αυξηθεί στο 93,54%. Η Εταιρεία ανακοίνωσε την πρόθεση της να αποκτήσει το σύνολο των μετοχών της MFS Ventures Ltd με την ίδια προσφορά.

Η ASPIS επαναδραστηριοποιείται στον τομέα των στρατηγικών επενδύσεων μέσω της MFS Ventures Ltd ως αποτέλεσμα νέων επενδυτικών ευκαιριών που έχουν δημιουργηθεί.

(iii) Στον τομέα των κτηματικών

Μέσω της θυγατρικής της εταιρείας ΛΗΔΑ ΕΠΕΝΔΥΤΙΚΗ ΔΗΜΟΣΙΑ ΕΤΑΙΡΕΙΑ ΛΙΜΙΤΕΔ η ASPIS θα δραστηριοποιηθεί στον τομέα των κτηματικών με την εξαγορά του 100% της εταιρείας BS Property Ltd και το 51% της εταιρείας Whitemoon Services Limited.

Η BSP ιδρύθηκε το 2004 και λειτουργήσε ως διαφημιστικό γραφείο ακινήτων. Για τη διεκπεραίωση των εργασιών της, εργοδοτεί μόνιμα ένα άτομο και συνεργάζεται με επτά εξωτερικούς συνεργάτες. Η BS Property Ltd δραστηριοποιείται μεταξύ άλλων, στον τομέα προώθησης ακινήτων στην Κύπρο στο Αγγλικό κοινό και σε Κύπριους επενδυτές για την Ελλάδα.

Η White Moon Services Ltd ιδρύθηκε τον Δεκέμβριο του 2000. Οι δραστηριότητες της White Moon Services Ltd είναι η ανέγερση, εκμετάλλευση γραφειακών και εκθεσιακών χώρων στάθμευσης. Η White Moon Services Ltd είναι ιδιοκτήτρια του κτιρίου White Moon Center στην Έγκωμη, μεγέθους περί των 12.000 τ. μ.

Συμμετοχές του Ομίλου ASPIS

Ο πιο κάτω πίνακας παρουσιάζει όλες τις εταιρείες στις οποίες συμμετέχει η ASPIS:

Ονομασία	Χώρα Δραστηριοποίησης	Ποσοστό συμμετοχής	Τομέας Δραστηριοτήτων
Liberty Life	Κύπρος	57,57%	Ασφαλιστικές εργασίες κλάδου ζωής και ατυχημάτων.
Interbanian Sha	Αλβανία	51%	Η εταιρεία Interbanian Sha προσφέρει ασφάλειες γενικού κλάδου.
MFS Ventures Ltd	Κύπρος	93,54%	Ανάπτυξη εταιρειών, ανάπτυξη επιχειρηματικών πρωτοβουλιών σε ιδιωτικές εταιρείες/ Αγοραπωλησίες μετοχών και άλλων αξιών.
Lakewave Ltd	Κύπρος	100,00%	Η εταιρεία έχει στην ιδιοκτησία της ένα ακίνητο το οποίο λειτουργεί σαν κέντρο αναψυχής.
GKLM Developments Ltd	Κύπρος	80%	Η εταιρεία είναι ιδιοκτήτρια ενός ακινήτου στην στα Χωλέρια, Πάφου.
Marketrends Ελλάς Α.Ε.	Ελλάδα	93,90%	Συμμετοχή σε άλλες εταιρείες. Η εταιρεία είναι αδρανής.
Λήδα Επενδυτική Δημόσια Εταιρεία Λίμιτεδ	Κύπρος	89,64%	Επενδυτική Εταιρεία. Θα δραστηριοποιηθεί στον τομέα των ακινήτων.
Aspis Liv Forsakrings AB*	Σουηδία	95%	Κλάδος ασφαλειών ζωής, ατυχημάτων και ανικανότητας.
Lemeco Silvex Industries Public Company Limited**	Κύπρος	49,15%	Κλάδος χάρτινων ειδών υγιεινής.

* Η εξαγορά της Σουηδικής εταιρείας Aspis Liv Forsakrings AB υπόκειται στην έγκριση των αρμόδιων αρχών της Σουηδίας.

** Η εξαγορά της εταιρείας Lemeco Silvex Industries Public Company Limited υπόκειται στην έγκριση της Επιτροπής Προστασίας Ανταγωνισμού. Το Έγγραφο Δημόσιας Πρότασης έχει εγκριθεί από την Επιτροπή Κεφαλαιαγοράς Κύπρου και η περίοδος αποδοχής της Δημόσιας Πρότασης λήγει στις 3 Οκτωβρίου 2007.

Η δομή του Ομίλου ASPIS κατά την ημερομηνία του Ενημερωτικού Δελτίου παρουσιάζεται πιο κάτω:

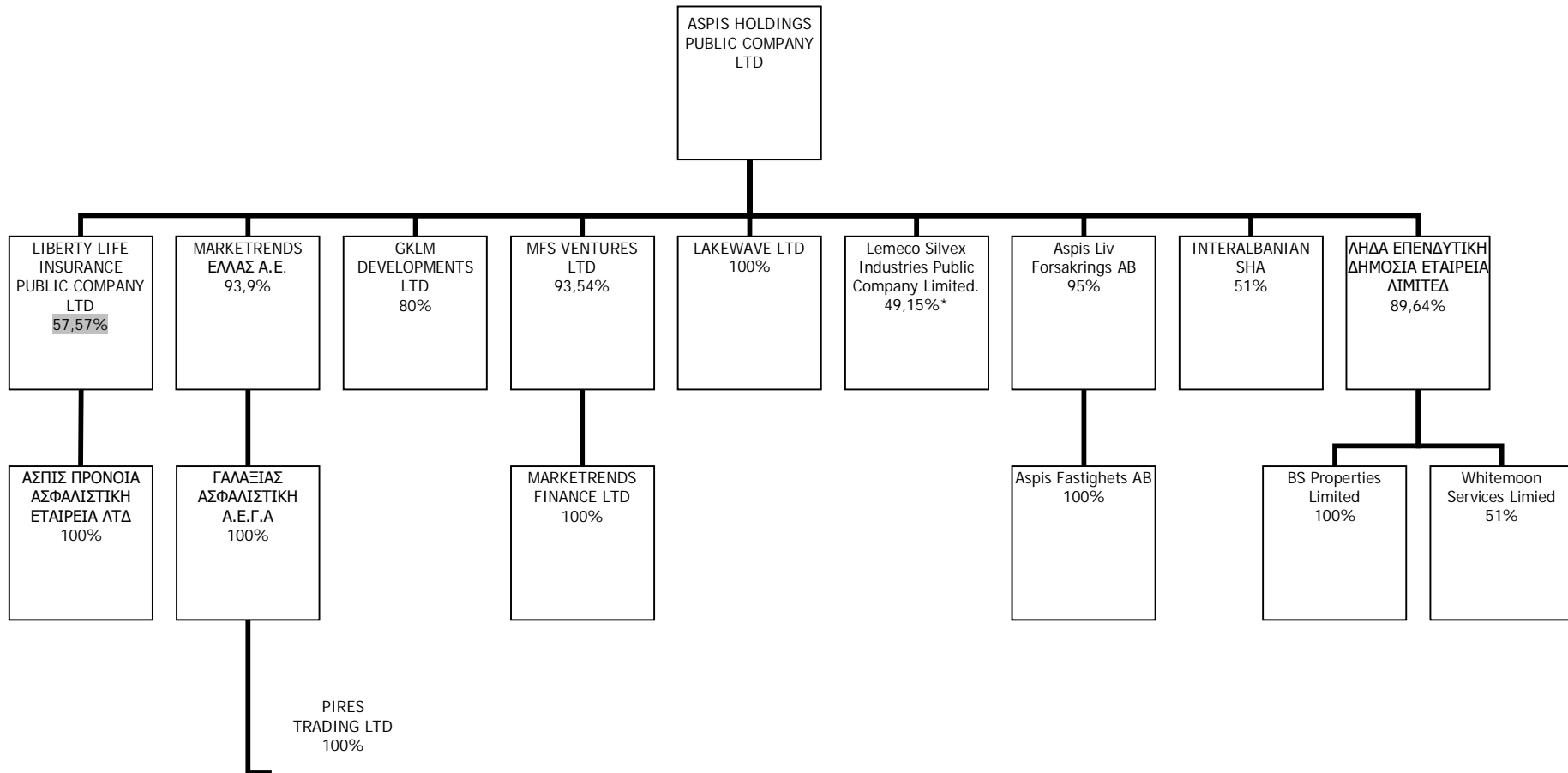

* Δεν έχει ολοκληρωθεί ακόμα η Δημόσια Πρόταση για την εξαγορά της Lemeco Silvex Industries Public Company Limited.

ΘΥΓΑΤΡΙΚΕΣ ΤΟΥ ΕΚΔΟΤΗ

Ασπίς Πρόνοια Ασφαλιστική Εταιρεία (Κύπρου) Λίμιτεδ

Η Ασπίς Πρόνοια Κύπρου είναι θυγατρική της Liberty Life η οποία κατέχει το 100,00% του μετοχικού της κεφαλαίου. Η εξαγορά ολοκληρώθηκε με τη συμφωνία ημερομηνίας 31 Οκτωβρίου 2006 και 29 Νοεμβρίου 2006. Το τίμημα εξαγοράς ανήλθε στο Κ€1.062.000 και καταβλήθηκε προς τους μετόχους της Ασπίς Πρόνοια Κύπρου με την έκδοση 10.620.000 μετοχών της Εταιρείας ονομαστικής αξίας Κ€0,10.

Αρχικά η Ασπίς Πρόνοια Κύπρου ξεκίνησε στην Κύπρο σαν παράρτημα της ΑΣΠΙΣ ΠΡΟΝΟΙΑ Α.Ε.Γ.Α. το 1989 και το 1990 άρχισε δραστηριότητες. Την 1^η Οκτωβρίου 1996 στα πλαίσια της συνεχούς εξέλιξής της, η ΑΣΠΙΣ ΠΡΟΝΟΙΑ Α.Ε.Γ.Α. αναβάθμισε την επιχειρησιακή παρουσία της με την ίδρυση αυτοτελούς θυγατρικής Κυπριακής εταιρείας, την Ασπίς Πρόνοια Ασφαλιστική Εταιρεία (Κύπρου) Λτδ, με αριθμό εγγραφής Ε66585. Η εταιρεία εξαγόρασε το σύνολο των εργασιών του παραρτήματος ΑΣΠΙΣ ΠΡΟΝΟΙΑ Α.Ε.Γ.Α., σύμφωνα με εντολή του Επαρχιακού Δικαστηρίου Λευκωσίας, βελτίωσε την ποιότητα των υπηρεσιών και προώθησε νέα επενδυτικά προγράμματα.

Η Ασπίς Πρόνοια Κύπρου προσφέρει σχεδόν όλα τα ασφαλιστικά προγράμματα όπως Ασφάλειες Ζωής, Προσωπικών Ατυχημάτων, Νοσοκομειακής Περίθαλψης, Κάρτα Νοσηλείας και Σοβαρών Ασθενειών. Η Ασπίς Πρόνοια Κύπρου έχει αξιολογηθεί με το πιστοποιητικό ISO 9001.

Σήμερα η Liberty Life και η Ασπίς Πρόνοια Κύπρου βρίσκονται στην διαδικασία νομικής και λειτουργικής συγχώνευσης των εργασιών τους. Η συγχώνευση των εργασιών των δύο εταιρειών υπόκειται στην έγκριση της Εφόρου Ασφαλίσεων. Οι δύο εταιρείες στεγάζονται στο κτίριο Whitemoon Center στην οδό Ανδρέα Χάλιου 1 στην Έγκωμη το οποίο ανήκει στην μητρική εταιρεία ASPIS. Στο παρόν στάδιο συνεχίζουν να λειτουργούν ανεξάρτητα μέχρι την ολοκλήρωση της νομικής και λειτουργικής συγχώνευσης που αναμένεται εντός του 2007. Η Ασπίς Πρόνοια Κύπρου προσφέρει τις υπηρεσίες της στα πέντε υποκαταστήματα στα οποία δραστηριοποιείται και η Liberty Life που λειτουργούν στην Λευκωσία, Λεμεσό, Πάφο, Λάρνακα και Παραλίμνι.

Η Ασπίς Πρόνοια Κύπρου εργοδοτεί σήμερα 8 υπαλλήλους που εξυπηρετούν τις δραστηριότητες της εταιρείας.

ΠΛΗΡΟΦΟΡΙΕΣ ΓΙΑ ΤΙΣ ΣΥΜΜΕΤΟΧΕΣ

Η εξαρτημένη εταιρεία της Liberty Life η οποία είναι εγγεγραμμένη στην Κύπρο παρουσιάζεται ως ακολούθως:

Όνομα	Ποσοστό %		Εγγεγραμμένο Γραφείο	Κύριες Δραστηριότητες
	Άμεσο	Έμμεσο		
Ασπίς Πρόνοια Κύπρου	100	-	Ανδρέα Χαλίου 1 Whitemoon Centre, 1 ^{ος} όροφος, Έγκωμη 2408 Λευκωσία	Ασφαλιστικές εργασίες κλάδου ζωής, υγείας και ατυχημάτων.

ΙΣΤΟΡΙΚΟ ΚΑΙ ΔΡΑΣΤΗΡΙΟΤΗΤΕΣ

ΙΣΤΟΡΙΚΟ

Η Εταιρεία ιδρύθηκε στις 4 Μαΐου 1994 ως ιδιωτική εταιρεία περιορισμένης ευθύνης, σύμφωνα με τον Περί Εταιρειών νόμο Κεφ. 113, με αριθμό εγγραφής ΗΕ 61907 και με έδρα την Λευκωσία. Η Εταιρεία άρχισε εργασίες τον Αύγουστο του 1994 μετά από την εξασφάλιση της άδειας άσκησης ασφαλιστικών εργασιών από το γραφείο του Εφόρου Ασφαλίσεων.

Το εγγεγραμμένο γραφείο της Εταιρείας βρίσκεται στην Ανδρέα Χαλίου 1, Whitmoon Centre, 1^{ος} όροφος, Έγκωμη, 2408 Λευκωσία, Τηλέφωνο: 22 869300.

Οι κυριότεροι σκοποί της ίδρυσης της είναι η διεξαγωγή πάσης φύσεως, τύπου και είδους ασφαλιστικών εργασιών μακροπρόθεσμων κλάδων δηλαδή, κλάδου ζωής, βιομηχανικού κλάδου ζωής, κλάδου επενδύσεων ομολόγων ως επίσης και η διεξαγωγή πάσης φύσεως τύπου και είδους ασφαλιστικών εργασιών, κλάδου ατυχημάτων, εγγυήσεων και αποζημιώσεων και κλάδου ασφαλιστικών εργασιών ποικίλης φύσεως.

Τον Ιούνιο του 1995, η Εταιρεία μετατράπηκε σε δημόσια εταιρεία για σκοπούς του περί Εταιρειών Νόμου, Κεφ. 113 με τροποποίηση του καταστατικού της.

Στις 27 Ιουνίου 1995, η Εταιρεία έκδωσε ενημερωτικό δελτίο για την τοποθέτηση των τίτλων της στο ΧΑΚ το οποίο βρισκόταν υπό την αιγίδα του ΚΕΒΕ και τον Ιούλιο του 1995, η Εταιρεία εισήχθη στο ΧΑΚ και άρχισε η διαπραγμάτευση των τίτλων της.

Στις 20 Νοεμβρίου 1999, η Εταιρεία ίδρυσε την εταιρεία Liberty General Insurance Limited ως εταιρεία περιορισμένης ευθύνης σύμφωνα με τις πρόνοιες του περί Εταιρειών Νόμου, Κεφ. 113. Η Εταιρεία κατείχε το 100% του μετοχικού κεφαλαίου της Liberty General Insurance Limited που με συμφωνία ημερομηνίας 12 Ιουλίου 2000 παραχώρησε στην ASPIS.

Σε ΈκΓΣ που έγινε στις 28 Ιουνίου 2000, εγκρίθηκε ομόφωνα όπως το εγκεκριμένο μετοχικό κεφάλαιο της Εταιρείας αυξηθεί από £3.000.000 διαιρεμένο σε 15.000.000 συνήθεις μετοχές ονομαστικής αξίας £0,20 η κάθε μία σε £6.000.000 με την δημιουργία 15.000.000 επιπρόσθετων συνήθων μετοχών ονομαστικής αξίας £0,20 η κάθε μία.

Στις 12 Ιουλίου 2000, σε συνάντηση που είχε η Εταιρεία με την ASPIS, τα δυο μέρη κατέληξαν σε συμφωνία στρατηγικής συνεργασίας στον τομέα των ασφαλιστικών και χρηματοοικονομικών υπηρεσιών η οποία μεταξύ άλλων προέβλεπε τη συμμετοχή της ASPIS στο μετοχικό κεφάλαιο της Εταιρείας κατά ποσοστό 27%. Οι συμμετοχές αυτές έγιναν με έκδοση μετοχών από την κάθε εταιρεία και καταβολή μετρητών από την ASPIS προς την Εταιρεία. Επίσης, βάσει της συμφωνίας, η Εταιρεία μεταβίβασε προς την ASPIS το 100% του μετοχικού κεφαλαίου της θυγατρικής της εταιρείας γενικών κλάδων Liberty General Insurance Limited με αντάλλαγμα μετοχές της Marketrends Insurance Limited και την αγορά από την Εταιρεία μετοχών της Marketrends Insurance Limited αντί του ποσού των ΚΕ1.200.000. Η ASPIS δεσμεύτηκε όπως ενισχύει και υποστηρίζει την δραστηριότητα της Εταιρείας στην διεξαγωγή Ασφαλειών Ζωής και διοχετεύει στην Εταιρεία όλη την εργασία Ασφαλειών Ζωής την οποία η ίδια, οι εξαρτημένες εταιρείες και συνεργάτες της θα παράγουν, ενώ η Εταιρεία δεσμεύτηκε όπως ενισχύει και υποστηρίζει την δραστηριότητα της ASPIS σε χρηματιστηριακά και χρηματοοικονομικά θέματα και διοχετεύει σε αυτή όλη την συναφή εργασία της ίδιας και των συνεργατών της.

Στις 29 Νοεμβρίου 2000 το διοικητικό συμβούλιο της ASPIS, μετά την συμπλήρωση ποσοστού ιδιοκτησίας πέραν του 30% του μετοχικού κεφαλαίου της εταιρείας Liberty Life Insurance Company Limited, διατύπωσε δημόσια πρόταση προς όλους τους κατόχους αξιών της Εταιρείας, για απόκτηση ποσοστού κατά το ελάχιστο 50% συν 1 μετοχή και 50% συν 1 δικαίωμα προτίμησης (right) και κατά το μέγιστο 51% επί του συνόλου των εκδομένων και εισηγμένων μετοχών της Εταιρείας και 51% των εκδομένων δικαιωμάτων προτίμησης (rights). Με την αποπεράτωση της δημόσιας πρότασης, η ASPIS απέκτησε τη μέγιστη συμμετοχή της τάξεως του 51%.

Σε συνεδρία του διοικητικού συμβουλίου της ASPIS στις 6 Δεκεμβρίου 2001 εγκρίθηκε η συμμετοχή του ομίλου ΕΛΜΑ στο εκδομένο μετοχικό κεφάλαιο της Liberty Life με ποσοστό περίπου του 8%, με την ιδιότητα του στρατηγικού επενδυτή.

Σε ΈκΓΣ που έγινε στις 11 Φεβρουαρίου 2002, εγκρίθηκε ομόφωνα όπως το εγκεκριμένο μετοχικό κεφάλαιο της Εταιρείας αυξηθεί από £6.000.000 διαιρεμένο σε 30.000.000 συνήθεις μετοχές ονομαστικής αξίας £0,20 η κάθε μία σε £10.000.000 με την δημιουργία 50.000.000 επιπρόσθετων συνήθων μετοχών ονομαστικής αξίας £0,20 η κάθε μία.

Στις 23 Δεκεμβρίου 2003, η Εταιρεία προχώρησε στην έκδοση 7.000.000 συνολικά Νέων Μετοχών ονομαστικής αξίας £0,20 η κάθε μία στην ονομαστική τους αξία σε στρατηγικούς επενδυτές. Συγκεκριμένα παραχωρήθηκαν 3.000.000 μετοχές στην Hannover Ruckverisshung AG, 3.000.000 μετοχές στην ASPIS και 1.000.000 μετοχές στην White Moon Services Limited.

Σε ΈκΓΣ των μετόχων που πραγματοποιήθηκε στις 9 Ιουλίου 2004 εξετάστηκαν οι πρόνοιες του άρθρου 169ΣΤ του Περί Εταιρειών Νόμου, βάσει των οποίων συγκλήθηκε η εν λόγω συνέλευση και εγκρίθηκε ομόφωνα όπως η Εταιρεία συνεχίσει τις εργασίες της και όπως το Διοικητικό Συμβούλιο της Εταιρείας προβεί κατά την απόλυτη του κρίση σε οποιαδήποτε μέτρα κρίνει ότι θα βοηθήσουν την επίτευξη του εταιρικού σκοπού της Εταιρείας και να ενημερώσει σε εύλογο χρόνο τους μετόχους της Εταιρείας.

Στις 4 Αυγούστου 2004, η Εταιρεία μετονομάστηκε σε Liberty Life Insurance Public Company Limited (από Liberty Life Insurance Limited).

Στις 30 Μαΐου 2005, σε ΈκΓΣ της Εταιρείας εγκρίθηκε ομόφωνα η μείωση του εγκεκριμένου κεφαλαίου από £10.000.000 διαιρεμένο σε 50.000.000 συνήθεις μετοχές ονομαστικής αξίας £0,20 εκάστη σε £5.000.000 διαιρεμένο σε 50.000.000 συνήθεις μετοχές ονομαστικής αξίας £0,10 εκάστη. Επίσης, αποφασίστηκε ότι με την ολοκλήρωση της πιο πάνω μείωσης στο κεφάλαιο της Εταιρείας, το κεφάλαιο της Εταιρείας να αυξηθεί σε £10.000.000 διαιρεμένο σε 100.000.000 μετοχές ονομαστικής αξίας £0,10 εκάστη.

Σε ΈκΓΣ στις 15 Φεβρουαρίου 2006, εγκρίθηκε ομόφωνα όπως το Διοικητικό Συμβούλιο προχωρήσει μέχρι την 31 Δεκεμβρίου 2006 στην έκδοση και παραχώρηση 20.078.947 μετοχών ονομαστικής αξίας £0,10 η κάθε μία, οι οποίες θα προσφερθούν κατά προτεραιότητα προς τους μετόχους της Εταιρείας στην τιμή των £0,10 εκάστη. Οι μετοχές θα προσφερθούν υπό μορφή Δικαιωμάτων Προτίμησης σε αναλογία 2 προς 3 (για κάθε 3 υφιστάμενες μετοχές 2 Δικαιώματα Προτίμησης) με τιμή άσκησης £0,10. Στις 17 Αυγούστου 2006 εγκρίθηκε το Ενημερωτικό Δελτίο της Εταιρείας από την Επιτροπή Κεφαλαιαγοράς για την αύξηση κεφαλαίου μέσω έκδοσης ΔΠ.

Στις 11 Σεπτεμβρίου 2006, το Διοικητικό Συμβούλιο αποφάσισε όπως προχωρήσει σε όλες τις απαραίτητες ενέργειες για την εξαγορά του 100% του μετοχικού κεφαλαίου της εταιρίας Ασπίς Πρόνοια Κύπρου Ασφαλιστική Εταιρεία Λίμιτεδ. Στις 31 Οκτωβρίου 2006, υπογράφηκε συμφωνία εξαγοράς η οποία προνοούσε την αγορά 5.201.800 εκδομένων μετοχών της Ασπίς Πρόνοια Κύπρου ονομαστικής αξίας Κ£1,00 εκάστη με αντάλλαγμα Κ£1.593.000 το οποίο θα καταβληθεί σε μετρητά ή με έκδοση 10.620.000 μετοχών της Liberty Life ονομαστικής αξίας Κ£0,10 προς Κ£0,15 εκάστη κατ' αναλογία προς τους υφιστάμενους μετόχους της Ασπίς Πρόνοια Κύπρου, εφόσον μπορέσει να προχωρήσει στην έκδοση των πιο πάνω μετοχών μέχρι τις 31 Δεκεμβρίου 2007. Στις 29 Νοεμβρίου 2006, η εν λόγω συμφωνία εξαγοράς τροποποιήθηκε με το τίμημα εξαγοράς να περιορίζεται στο Κ£1.062.000 με την έκδοση 10.620.000 μετοχών.

Μετά τη λήξη της περιόδου αποδοχής των ΔΠ αναφορικά με το Ενημερωτικό Δελτίο της Εταιρείας ημερομηνίας 17 Αυγούστου 2006, ασκήθηκαν συνολικά 16.726.641 ΔΠ και εισπράχθηκε συνολικά το ποσό των Κ£1.672.664,10 ήτοι Κ£0,10 ανά Δικαίωμα. Το κάθε ασκηθέν δικαίωμα ήταν μετατρέψιμο σε μία μετοχή ονομαστικής αξίας £0,10. Η διαπραγμάτευση των 20.078.974 (27 επιπλέον μετοχές λόγω κλασματικών υπόλοιπων) νέων μετοχών στο ΧΑΚ άρχισε στις 30 Νοεμβρίου 2006. Αναφορικά με τα μη ασκηθέντα δικαιώματα, που ανέρχονται σε 3.352.333, δυνάμει του Ειδικού Ψηφίσματος που εγκρίθηκε κατά την ΈκΓΣ ημερομηνίας 15 Φεβρουαρίου 2006, διατέθηκαν κατά την απόλυτη κρίση του Διοικητικού Συμβουλίου με απόφαση του ημερομηνίας 15 Νοεμβρίου 2006 ως ακολούθως:

- Σε στρατηγικούς επενδυτές προσφέρθηκαν με την ίδια τιμή και τους ίδιους όρους πληρωτέα 1.700.000 Δικαιώματα τα οποία ασκήθηκαν και εισπράχθηκε το ποσό των £170.000, ήτοι £0,10 ανά μετοχή.
- Επιπρόσθετα παραχωρήθηκαν 1.652.333 μετοχές προς £0,10 εκάστη κατ' αναλογία στους μετόχους της Ασπίς Πρόνοια Κύπρου έναντι του τιμήματος της συμφωνίας εξαγοράς της πιο πάνω εταιρείας ημερομηνίας 31 Οκτωβρίου 2006. Για εξόφληση του συνολικού τιμήματος εξαγοράς υπολείπονται άλλες 8.967.667 μετοχές της Εταιρείας.

Σε ΈκΓΣ, που πραγματοποιήθηκε στις 22 Δεκεμβρίου 2006 εγκρίθηκε ομόφωνα η έκδοση και παραχώρηση 8.967.667 μετοχών ονομαστικής αξίας Κ£0,10 προς τους μετόχους της Ασπίς Πρόνοια Κύπρου όπως καθόρισαν οι συμφωνίες εξαγοράς ημερομηνίας 31 Οκτωβρίου 2006 και 29 Νοεμβρίου 2006. Στις 28 Δεκεμβρίου 2006, ολοκληρώθηκε η συμφωνία εξαγοράς της Ασπίς Πρόνοια Κύπρου.

Στις 8 Ιανουαρίου 2007, το Διοικητικό Συμβούλιο διόρισε τον κ. Γιάννο Χριστοφή στη θέση του Διευθύνοντα Συμβούλου/ Γενικού Διευθυντή της θυγατρικής εταιρείας Ασπίς Πρόνοια Κύπρου, διορισμός ο οποίος εγκρίθηκε και από το Διοικητικό Συμβούλιο της Ασπίς Πρόνοια Κύπρου.

Στις 22 Ιανουαρίου 2007, το Διοικητικό Συμβούλιο προχώρησε στον διορισμό των κ.κ. Παύλου Ψωμιάδη και Κωνσταντίνου Γιόνη στην θέση του Προέδρου και Διοικητικού Σύμβουλου αντίστοιχα στο Διοικητικό Συμβούλιο

της Εταιρείας. Οι νέοι διορισμοί υπόκεινται στην έγκριση από την Έφορο Ασφαλίσεων. Επίσης, ο κ. Κωνσταντίνος Κιττής ανέλαβε καθήκοντα Αντιπροέδρου και ο κ. Γιάννος Χριστοφής καθήκοντα Διευθύνοντα Συμβούλου/ Γενικού Διευθυντή στο Διοικητικό Συμβούλιο της Εταιρείας. Παράλληλα, το ΔΣ εξουσιοδότησε τους κ.κ. Κωνσταντίνο Κιττή και Γιάννο Χριστοφής όπως προβούν στις απαραίτητες ενέργειες για την υλοποίηση των πιο πάνω και για ετοιμασία μελέτης για μετάταξη της Εταιρείας στην Κύρια Αγορά.

Σε ΈκΓΣ στις 16 Μαρτίου 2007, εγκρίθηκε ομόφωνα όπως το Διοικητικό Συμβούλιο προχωρήσει μέχρι την 31 Μαρτίου 2007 στην έκδοση και παραχώρηση 13.333.334 μετοχών ονομαστικής αξίας ΚΕ0,10 η κάθε μια, οι οποίες θα διατεθούν σε στρατηγικό ή/και στρατηγικούς επενδυτές στην τιμή των ΚΕ0,15 ανά μετοχή τοις μετρητοίς. Επίσης στην ίδια ΈκΓΣ, εγκρίθηκε ομόφωνα όπως το Διοικητικό Συμβούλιο προχωρήσει μέχρι την 31 Δεκεμβρίου 2007 στην έκδοση και παραχώρηση 24.166.132 μετοχών ονομαστικής αξίας ΚΕ0,10 η κάθε μια, οι οποίες θα προσφερθούν κατά προτεραιότητα προς τους υφιστάμενους μετόχους της Εταιρείας στην τιμή των ΚΕ0,15 εκάστη. Οι μετοχές θα προσφερθούν υπό μορφή Δικαιωμάτων Προτίμησης. Για κάθε μία εκδομένη μετοχή θα παραχωρηθεί ένα ΔΠ και για κάθε τρία ΔΠ θα παραχωρείται μία μετοχή ονομαστικής αξίας ΚΕ0,15 με τιμή άσκησης ΚΕ0,15 ανά νέα μετοχή.

Στις 30 Μαρτίου 2007, η εταιρεία ASPIS Holdings Public Company Limited αγόρασε 13.333.334 νέες μετοχές της Liberty Life ονομαστικής αξίας ΚΕ0,10 στην τιμή των ΚΕ0,15 ανά μετοχή ενισχύοντας έτσι την συμμετοχή της στην εταιρεία Liberty Life. Η ASPIS έχει καταβάλει στην Liberty Life την συνολική αξία των μετοχών που ανέρχεται στο ποσό των ΚΕ2.000.000,10 σε μετρητά.

ΕΠΕΝΔΥΣΕΙΣ

Γενικά

Οι κυριότερες επενδύσεις για τα έτη 2004 με 2006 στις οποίες έχει προβεί η Εταιρεία, όπως αναφέρονται στις καταστάσεις ταμειακών ροών έχουν ως εξής:

Ταμειακές Ροές για/ (από) επενδυτικές δραστηριότητες

Σε ΚΕ	31.12.2004	31.12.2005	31.12.2006
Πληρωμές για αγορά στοιχείων πάγιου ενεργητικού	(85.389)	(421.800)	(388.687)
Πληρωμές για αγορά επενδύσεων σε ακίνητα	(800.000)	(8.879)	(536.000)
Εισπράξεις από πωλήσεις στοιχείων πάγιου ενεργητικού	250.671	5.891	407
Πληρωμές για αγορά επενδύσεων	(6.212.856)	(8.943.368)	(3.077.867)
Εισπράξεις από πώληση επενδύσεων	7.048.346	8.095.784	4.205.961
Τόκοι που εισπράχθηκαν	372.979	349.770	446.909
Αγορά εξαρτημένης εταιρείας	-	-	26.836
Καθαρή ροή μετρητών από/ (για) επενδυτικές δραστηριότητες	573.751	(922.602)	677.559

Αγορές για Επενδυτικές Δραστηριότητες

Ο πίνακας πιο κάτω παρουσιάζει αναλυτικά τις αγορές της Εταιρείας σε στοιχεία πάγιου ενεργητικού και σε ακίνητα.

Αγορά για Επενδυτικές Δραστηριότητες

Σε ΚΕ	31.12.2004	31.12.2005	31.12.2006
Αγορά Στοιχείων Πάγιου Ενεργητικού			
Γη και Κτίρια	23.424	340.576	266.298
Οχήματα	17.538	58.770	59.200
Ηλεκτρονικοί Υπολογιστές και Λειτουργικά Λογισμικά προγράμματα	36.392	8.807	10.217
Διαφημιστικές πινακίδες	-	-	115
Έπιπλα και Εξοπλισμός	8.035	13.647	52.857
	85.389	421.800	388.687
Επενδύσεις σε Ακίνητα			
Υπομίσθωση καταστημάτων και γραφείων	800.000	8.879	-
Ακίνητα	-	-	536.000
	800.000	8.879	536.000
Σύνολο	885.389	430.679	924.687

Αγορά εξαρτημένης εταιρείας

Κατά τη διάρκεια του έτους 2006, η Εταιρεία προχώρησε στην εξαγορά του 100% του μετοχικού κεφαλαίου της Ασπίς Πρόνοια Ασφαλιστική Εταιρεία (Κύπρου) Λίμιτεδ. Η εν λόγω εξαγορά είχε τις ακόλουθες επιδράσεις πάνω στα στοιχεία ενεργητικού και παθητικού της Εταιρείας.

Σε Κ€	31.12.2006
Καθαρό ενεργητικό	1.465.596
Αρνητική εμπορική εύνοια	(403.596)
Τίμημα εξαγοράς	1.062.000
Μετρητά και αντίστοιχα μετρητών που εξαγοράστηκαν	(1.088.836)
Καθαρά μετρητά και αντίστοιχα μετρητών που εξαγοράστηκαν	(26.836)

Επενδύσεις σε γη

Η Εταιρεία επένδυσε κατά τη διάρκεια του 2005 σε έξι χωράφια στην Πάφο. Τα χωράφια βρίσκονται στις περιοχές Πεντάλια, Γαλαταριά και Πιτάρκου. Το ποσό που διατέθηκε για την επένδυση στην Παφο ανήλθε στις €333.272.

Επενδύσεις σε ακίνητα

Η Εταιρεία υπέγραψε δύο συμφωνίες σε μορφή μακροχρόνιας υπομίσθωσης των καταστημάτων και γραφείων στην περιοχή Έγκωμης, Λευκωσία, διάρκειας 37 και 36 ετών, κατά τη διάρκεια 2003 και 2004 αντίστοιχα (βλέπε Μέρος, ΣΗΜΑΝΤΙΚΕΣ ΣΥΜΒΑΣΕΙΣ, 2 και 3 Συμφωνία υπομίσθωσης μεταξύ της Εταιρείας και της White Moon Services Limited σχετικά με υπομίσθωση καταστημάτων και γραφείων αντίστοιχα).

Κατά τη διάρκεια του 2006 η Εταιρεία υπέγραψε συμβόλαια για αγορά τριών κατοικιών στο Παραλίμνι για επενδυτικό σκοπό για ποσό ύψους Κ€536.000.

Επενδύσεις που κατέχονται για εμπορία

Η επενδυτική πολιτική της Εταιρείας έχει σαν πρωταρχικό μέλημα την ασφάλεια των χρημάτων των ασφαλιζομένων της και συνάδει με τις οδηγίες του Υπουργείου Οικονομικών που διέπουν τις επενδύσεις των ασφαλιστικών εταιρειών. Η Εταιρεία χρησιμοποιώντας υπηρεσίες ειδικών εγκεκριμένων χρηματιστηριακών συμβούλων, εφαρμόζει ευέλικτη στρατηγική, με κύριο γνώμονα την προστασία των κεφαλαίων της και την μεγαλύτερη απόδοση των επενδύσεων της.

Ένα μέρος του επενδυτικού χαρτοφυλακίου της Εταιρείας είναι τοποθετημένο σε Χρεόγραφα (Κυπριακής Κυβέρνησης και Δημοσίων Εταιρειών) και καταθέσεις στις τράπεζες οι οποίες παρέχουν σταθερό εισόδημα και χαμηλό επενδυτικό κίνδυνο. Ταυτόχρονα, ένα σημαντικό μέρος των επενδύσεων της Εταιρείας αποτελείται από μετοχές δημοσίων εταιρειών τόσο στην Κύπρο όσο και στο εξωτερικό. Η Εταιρεία επενδύει επίσης σε οικιστικά δάνεια και ακίνητα. Η διάρθρωση του χαρτοφυλακίου επενδύσεων μεταβάλλεται κατά καιρούς, έτσι ώστε να επιτυγχάνεται ικανοποιητική απόδοση με χαμηλό επενδυτικό κίνδυνο.

Ο ακόλουθος πίνακας παρουσιάζει τις συνολικές επενδύσεις που κατέχονται για εμπορία (για όλα τα χαρτοφυλάκια) όπως παρουσιάζονται στις ελεγμένες οικονομικές καταστάσεις για τα έτη 2004 με 2006 και κατά την ημερομηνία του Ενημερωτικού Δελτίου:

Σε Κ€	31.12.2004	31.12.2005	31.12.2006	Κατά την ημερομηνία του ΕΔ
Επενδύσεις σε ιδιωτικές εταιρείες	1.220.304	1.385.324	2.026.677	1.121.377
Χρεόγραφα και μετοχές Κυπριακών δημοσίων εταιρειών	1.677.364	2.248.849	5.677.487	7.870.312
Χρεόγραφα Κυπριακής Δημοκρατίας και ομόλογα δημοσίου	1.404.900	1.679.018	1.627.150	1.705.740
Επενδύσεις σε μετοχές εξωτερικού	251.114	375.037	1.722.871	1.435.625
Επενδύσεις σε γραμμάτια εισπρακτέα	3.044.447	3.137.421	7.515.342	8.323.414
Οικιστικά δάνεια σε ασφαλιζόμενους	158.639	165.519	163.947	183.409
Σπουδαστικά δάνεια σε ασφαλιζόμενους	16.163	17.600	21.575	22.505
Σύνολο	7.772.931	9.008.768	18.755.049	20.662.382

Επενδύσεις διαθέσιμες προς πώληση

Οι επενδύσεις διαθέσιμες προς πώληση αφορούν επενδύσεις σε μετοχές Κυπριακών δημοσίων εταιρειών που αποκτούνται για απεριόριστο χρονικό διάστημα και μπορεί να πωληθούν λόγω ανάγκης ρευστότητας ή αλλαγών στα επιτόκια και στις τιμές τους. Αυτές αφορούν τις ακόλουθες εταιρείες:

Σε Κ€	31.12.2004	31.12.2005	31.12.2006	Κατά την ημερομηνία του ΕΔ
Εισηγμένες εταιρείες:				
ASPI Holdings Public Company Limited	230.118	230.260	324.270	416.669
Μη εισηγμένες εταιρείες:				
Marketventures Limited	569.634	248.459	248.459	248.459
Marketrends Hellas AE	172.142	172.000	172.000	172.000
	971.894	650.719	744.729	420.459
Εμπορικό Χρεόγραφο εισπρακτέο	-	257.310	32.810	1.060.810
Σύνολο	971.894	908.029	777.539	1.897.938

Στις 26 Μαΐου 2006 η Liberty Life ανακοίνωσε ότι υπέγραψε συμφωνία με την Ελλαδική ΑΣΠΙΣ ΟΜΙΛΟΣ ΕΤΑΙΡΕΙΩΝ Α.Ε. να διαθέσει 1.426.162 μετοχές της ΑΣΠΙΣ που κατέχει η Εταιρεία ή τα υπό την διαχείρισή της ασφαλιστικά ταμεία, προς 30 σεντ (τρέχουσα αξία στις 25 Μαΐου 2006 18 σεντ) εκάστη μετοχή της ΑΣΠΙΣ της μετρητοίς. Στα πλαίσια της πιο πάνω συμφωνίας, η Εταιρεία θα παραχωρήσει στην ΑΣΠΙΣ ΟΜΙΛΟΣ ΕΤΑΙΡΕΙΩΝ Α.Ε. τέτοιο αριθμό μετοχών της ΑΣΠΙΣ που θα προκύπτει από το αποτέλεσμα της δημόσιας πρότασης στην αρχή της ισότιμης μεταχείρισης του συνόλου αποδεκτών της Δημόσιας Πρότασης. Η Εταιρεία αποδέχτηκε τη δημόσια πρόταση των 30 σεντ ανά μετοχή που έγινε προς τους μετόχους της ΑΣΠΙΣ από τον ΑΣΠΙΣ Όμιλο Εταιρειών Α.Ε. Η κατάληξη της δημόσιας πρότασης είχε ως αποτέλεσμα την πώληση 409.173 μετοχών της ΑΣΠΙΣ από την κατηγορία επενδύσεων που κρατούνται για εμπορία και 1.208.572 μετοχών από την κατηγορία επενδύσεων που είναι διαθέσιμες προς πώληση. Από τις 1.208.572 μετοχές που πουλήθηκαν οι 495.656 μετοχές αποτελούν μη εισηγμένες μετοχές οι οποίες αποκτήθηκαν έναντι της αποπληρωμής του Εμπορικού Χρεογράφου. Η πώληση των μετοχών ολοκληρώθηκε στις 25 Αυγούστου 2006.

Η εταιρεία Marketrends Hellas Α.Ε. έχει προβεί στις 4 Ιουνίου 2006 σε μερική αποπληρωμή του Εμπορικού Χρεογράφου ύψους £257.310 που παραχώρησε στην Εταιρεία το 2005. Η μερική αποπληρωμή αφορούσε το ποσό των £192.000. Η αύξηση στα Εμπορικά Χρεόγραφα κατά την πρώτη εξαμηνία του 2007, αφορά εμπορικό γραμμάτιο ύψους £1.028.000 που εκδόθηκε προς την εταιρεία COMMERCIAL VALUE Α.Α.Ε. στις 29 Ιουνίου 2007. Το γραμμάτιο έφερε τόκο 5% και έληξε την 31 Ιουλίου 2007 όπου και αποπληρώθηκε πλήρως.

Η επενδυτική δραστηριότητα της Εταιρείας επικεντρώνεται στην ενεργό διαχείριση των επενδυτικών της ταμείων. Τα όργανα διοίκησης της Εταιρείας δεν έχουν αναλάβει οποιαδήποτε οριστική υποχρέωση για μελλοντικές επενδύσεις.

ΕΠΙΣΚΟΠΗΣΗ ΕΠΙΧΕΙΡΗΜΑΤΙΚΗΣ ΔΡΑΣΤΗΡΙΟΤΗΤΑΣ

Η Liberty Life άρχισε να δραστηριοποιείται ως ασφαλιστική εταιρεία κλάδου ζωής το 1994. Πέραν των σχεδίων ζωής προσφέρονται και άλλα ειδικά σχέδια-πακέτα. Τα σημαντικότερα σχέδια της Εταιρείας είναι το επενδυτικό Guaranteed Investor, το πρωτοποριακό σχέδιο Liberty Secure που προσφέρεται ως Συνταξιοδοτικό και ως Επενδυτικό, το νέο σχέδιο ασφάλισης προσωπικών ατυχημάτων (Personal Accident), τις Ασφάλειες Αλλοδαπών και τη κάρτα νοσηλείας Liberty Worldwide Care.

Στις πρόσθετες καλύψεις που προσφέρει η Liberty Life περιλαμβάνονται, θάνατος από ατύχημα, απαλλαγή πληρωμής ασφαλιστρού, ασφάλεια εισοδήματος, προσωπικά ατυχήματα, μόνιμη ολική ανικανότητα και ασφάλεια σοβαρών ασθενειών. Όλες οι πιο πάνω ασφάλειες καλύπτουν τον ασφαλιζόμενο τόσο στην Κύπρο όσο και στο εξωτερικό.

Κατά το 2002 η Εταιρεία εισήγαγε νέα σχέδια τα οποία έχουν ως στόχο την κάλυψη των αναγκών που παρουσιάζει ο γυναικείος πληθυσμός μέσω των προϊόντων Lady Shield και Lady Cover. Έχει αναβαθμίσει τις υπηρεσίες που προσφέρονται στους κατόχους καρτών Υγείας και ολοκλήρωσε τον σχεδιασμό του προϊόντος Total Cover το οποίο απευθύνεται σε πελάτες που επιζητούν κυρίως την ασφαλιστική τους κάλυψη παρά την επένδυση.

Μέσα στα πλαίσια της συνεχούς προσπάθειας της Εταιρείας για πρωτοπορία και βελτίωση των προϊόντων και υπηρεσιών της τα τελευταία τρία χρόνια προχώρησε στο σχεδιασμό και εισαγωγή νέων προϊόντων και στον επανασχεδιασμό παλιών.

Συγκεκριμένα το 2004 προχώρησε στο σχεδιασμό και την εισαγωγή της Worldwide Care, μιας καινούριας ανεξάρτητης κάρτας νοσηλείας. Η Worldwide Care προσφέρει παγκόσμια κάλυψη με ποσά που ανταποκρίνονται στις σημερινές απαιτήσεις και το κόστος νοσηλείας χωρίς επιπλέον επιβαρύνσεις.

Το 2005 η Εταιρεία εισήγαγε το Liberty Secure ένα ευέλικτο σχέδιο εγγυημένης απόδοσης που προσφέρεται σαν Επενδυτικό και σαν Συνταξιοδοτικό. Το συγκεκριμένο σχέδιο παρέχεται με μια από τις ψηλότερες εγγυήσεις απόδοσης στην αγορά και ο σχεδιασμός του το καθιστά αρκετά ευέλικτο για να εξυπηρετεί με τον καλύτερο δυνατό τρόπο τις απαιτήσεις των πελατών. Συνδέει την απόδοση του πελάτη με το εκάστοτε βασικό επιτόκιο της Κεντρικής Τράπεζας της Κύπρου και μειώνει των επενδυτικό κίνδυνο του κεφαλαίου και των αποδόσεων με περιορισμό των επενδυτικών επιλογών σε τραπεζικές καταθέσεις και χρεόγραφα.

Το 2006 η Εταιρεία προχώρησε στον επανασχεδιασμό του σχεδίου ασφάλισης προσωπικών ατυχημάτων δημιουργώντας ένα ανεξάρτητο συμβόλαιο με ολοκληρωμένο πακέτο καλύψεων που ανταποκρίνονται αποτελεσματικά στις ανάγκες που προκύπτουν σε περίπτωση ατυχήματος.

Όλα τα σχέδια ασφαλειών ζωής και πρόσθετων καλύψεων προσφέρονται και σε ομαδική βάση για εργοδοτούμενους, επαγγελματικές ομάδες και άλλες ομοιογενείς ομάδες, με κοινά χαρακτηριστικά. Τα ομαδικά σχέδια προσαρμόζονται στις ανάγκες και τα δεδομένα της κάθε ομάδας και προσφέρονται σε χαμηλότερο κόστος από τα ατομικά.

Οι κύριοι αντασφαλιστές της Liberty Life Insurance Limited είναι δύο από τους μεγαλύτερους αντασφαλιστικούς οργανισμούς στο κόσμο η Hannover Re και η AXA RE. Η Hannover Re ξεκίνησε σαν αντασφαλιστική εταιρεία το 1966 στη Γερμανία και πολύ γρήγορα κατάφερε να επεκταθεί στη διεθνή αντασφαλιστική αγορά. Σήμερα είναι ένας από τους πέντε μεγαλύτερους αντασφαλιστικούς οργανισμούς του κόσμου. Η AXA RE είναι επίσης ένας από τους μεγαλύτερους αντασφαλιστικούς οργανισμούς στο κόσμο με ετήσια ασφάλιστρα 1,2 δις Ευρώ, με πείρα στο τομέα πέραν των 25 χρόνων και με αξιοπιστία που βαθμολογείται από διεθνής οίκους όπως την Standard & Poors AA- (positive outlook).

Κατά την ημερομηνία του Ενημερωτικού Δελτίου η Εταιρεία προσφέρει τα ακόλουθα ασφαλιστικά σχέδια:

§ Flexible Investor	§ Total Cover
§ High Cover Investor	§ Απλή Ασφάλεια
§ Executive Investor	§ Lady Shield Plan
§ Guaranteed Investor	§ Lady Cover Plan
§ Liberty Secure	§ Απλή Ασφάλεια Αλλοδαπών
§ Liberty Personal Accident	§ Liberty Worldwide Care

Τα κεντρικά γραφεία της Εταιρείας είναι στη Ανδρέα Χαλίου 1, Whitemoon Centre, 1^{ος} όροφος, Έγκωμη, 2408 Λευκωσία. Λειτουργούν επίσης πέντε υποκαταστήματα, ένα σε κάθε επαρχία.

Δραστηριότητες Ασπίς Πρόνοια Κύπρου

Η Ασπίς Πρόνοια Κύπρου προσφέρει σχεδόν όλα τα ασφαλιστικά προγράμματα όπως Ασφάλεια Ζωής, Προσωπικών Ατυχημάτων, Νοσοκομειακής Περίθαλψης, Κάρτα Νοσηλείας και Σοβαρών Ασθενειών.

Κατά την ημερομηνία του Ενημερωτικού Δελτίου, η Ασπίς Πρόνοια Κύπρου προσφέρει τα ακόλουθα ασφαλιστικά σχέδια:

- § «Χρυσή Ασπίδα» ένα επενδυτικό προϊόν τύπου «Unit Linked» που απευθύνεται σε άτομα που στοχεύουν σε αυξημένες αποδόσεων και είναι διατεθειμένοι να αποδεχθούν το σχετικό επενδυτικό κίνδυνο.
- § «TM» Απλή Αποταμιευτική, ένα προϊόν καθαρά αποταμιευτικό με εγγυημένη απόδοση που απευθύνεται σε πελάτες που επιθυμούν χαμηλό επενδυτικό κίνδυνο.
- § «EuroShield», ένα ολοκληρωμένο σχέδιο καλύψεων που απευθύνεται σε πελάτες που αποσκοπούν στην πλήρης κάλυψη για όλη την οικογένεια.
- § «Απλή Ασφάλεια», ένα κλασσικό σχέδιο κάλυψης ζωής που απευθύνεται σε πελάτες που επιθυμούν κάλυψη με μειωμένο κόστος.
- § «Aspis Junior», ένα αποταμιευτικό σχέδιο για σκοπούς μόρφωσης ελάχιστης διάρκειας 10 χρόνων, με εγγυημένο ποσό πληρωμής στην λήξη του.

Είναι σημαντικό να αναφερθεί ότι οι κύριοι αντασφαλιστές της Ασπίς Πρόνοια Κύπρου είναι επίσης η Hannover Re και η AXA RE και για κάποια ομαδικά συμβόλαια η Munich Re.

ΚΥΡΙΟΤΕΡΕΣ ΑΓΟΡΕΣ

Καθαρά Ασφάλιστρα ανά κλάδο

Ο πιο κάτω πίνακας παρουσιάζει τις δύο σημαντικές δραστηριότητες της Εταιρείας που διαχωρίζονται σε κλάδους Ζωής και Ατυχημάτων και την προσφορά τους σε καθαρά ασφάλιστρα για έτη 2004 με 2006.

Ανάλυση σε Καθαρά Ασφάλιστρα ανά κλάδο

Σε ΚΕ	Μεταβολή	31.12.2004	Μεταβολή	31.12.2005	Μεταβολή	31.12.2006
Ζωής	7,22%	3.317.451	1,11%	3.354.239	-7,76%	3.094.023
Ατυχημάτων	9,01%	1.583.438	-9,63%	1.431.024	33,29%	1.907.389
Σύνολο	7,79%	4.900.889	-2,36%	4.785.263	4,52%	5.001.412

Ανταγωνιστική Θέση

Σύμφωνα με τα προκαταρκτικά στοιχεία που δόθηκαν από τον Σύνδεσμο Ασφαλίσεων για το έτος που έληξε 31 Δεκεμβρίου 2006 η ασφαλιστική εταιρεία Liberty Life και η θυγατρική της εταιρεία Ασπίς Πρόνοια Κύπρου κατείχαν το 4,46% και 0,37% της αγοράς στον Κλάδο Ατυχημάτων και Ασθενειών όπως παρουσιάζεται στον πιο κάτω πίνακα:

Ασφαλιστική Εταιρεία	Μεικτά Ασφάλιστρα (Σε ΚΕ000)	Μερίδιο Αγοράς Κλάδος Ατυχημάτων και Ασθενειών
Universal Life	9.052	25,99%
American Life	4.250	12,20%
Laiki Cyprialife	2.831	8,13%
Eurolife	2.715	7,80%
Bupa	2.505	7,19%
Alpha	2.406	6,91%
Atlantic	2.363	6,79%
General Insurance	1.679	4,82%
Liberty Life	1.552	4,46%
Ethniki Insurance	954	2,74%
Laiki Insurance	871	2,50%
Minerva	753	2,16%
Cosmos	696	2,00%
Hydra	431	1,24%
Eurosure	329	0,94%
Interlife	255	0,73%
Pancyprian	213	0,61%
American Home	172	0,49%
Ydrogios	165	0,47%
Ασπίς Πρόνοια Κύπρου	130	0,37%
Hellenic Alico	130	0,37%
Kentriki	123	0,35%
Allianz General	96	0,28%
Commercial Union	73	0,21%
Olympic	34	0,10%
Ethniki General	26	0,07%
Progressive	15	0,04%
Gan Direct	4	0,01%
Σύνολο	34.823	100%

Σύμφωνα με τα προκαταρκτικά στοιχεία που δόθηκαν από τον Σύνδεσμο Ασφαλίσεων για το έτος που έληξε 31 Δεκεμβρίου 2006 η ασφαλιστική εταιρεία Liberty Life και η θυγατρική της εταιρεία Ασπίς Πρόνοια Κύπρου κατείχαν το 1,77% και 1,04% της αγοράς στον Κλάδο Ζωής όπως παρουσιάζεται στον πιο κάτω πίνακα:

Ασφαλιστική Εταιρεία	Μεικτά Ασφάλιστρα (Σε ΚΕ000)	Μερίδιο Αγοράς Κλάδος Ζωής
Laiki Cyprialife	44.283	26,25%
Eurolife	43.314	25,68%
Universal Life	29.815	17,68%
Alico AIG	15.324	9,09%
Interlife	10.151	6,02%
Allianz Life	6.815	4,04%
Alpha	4.888	2,90%
Hellenic Alico	3.909	2,32%
Liberty Life	2.991	1,77%
Minerva	2.788	1,65%
Ethniki	2.638	1,56%
Ασπίς Πρόνοια Κύπρου	1.755	1,04%
Σύνολο	168.671	100%

ΠΛΗΡΟΦΟΡΙΕΣ ΓΙΑ ΤΙΣ ΤΑΣΕΙΣ

Το 2006 ήταν μια καλή χρονιά για την ασφαλιστική αγορά και συνέχεια της θετικής πορείας του 2005 η οποία συνέβαλε σημαντικά στο να βελτιωθεί η εικόνα και να ξεπεραστεί η αστάθεια και οι αρνητικές επιδόσεις των προηγούμενων χρόνων. Το ΧΑΚ είχε εξαιρετικές αποδόσεις συνέπεια των ικανοποιητικών αποτελεσμάτων των εισηγμένων εταιρειών, του κύματος εξαγορών και συγχωνεύσεων αλλά και της εφαρμογής της κοινής πλατφόρμας που ολοκληρώθηκε τον Οκτώβριο του 2006.

Το πρώτο εξάμηνο του 2007 έχει δώσει επίσης ενθαρρυντικά μηνύματα. Οι επενδύσεις συνέχισαν την κερδοφόρα πορεία, ενώ το ενδιαφέρον για τα ακίνητα ήταν αμείωτο. Η οικονομία του τόπου συνέχισε την ανοδική της πορεία ξεπερνώντας τα διάφορα προβλήματα που την ταλάνιζαν και βρίσκεται σήμερα ένα βήμα πριν την υιοθέτηση του Ευρώ την 1^η Ιανουαρίου 2008. Η πορεία του ασφαλιστικού κλάδου συνδέεται άμεσα με τις εξελίξεις στον ευρύτερο χρηματοοικονομικό τομέα και την πορεία της Κυπριακής οικονομίας.

Το 2006 ήταν έτος σημαντικών εξελίξεων για την Εταιρεία. Το καλοκαίρι του 2006 το Ελληνικό Συγκρότημα ΑΣΠΙΣ μέσα στα πλαίσια των στρατηγικών του σχεδιασμών αποφάσισε την ενίσχυση των δραστηριοτήτων του στην Κυπριακή αγορά μέσω της εξαγοράς της ΑΣΠΙΣ αποκτώντας έτσι και τον έλεγχο της Liberty Life.

Το Συγκρότημα ΑΣΠΙΣ με πέραν των 60 χρόνων δημιουργικής παρουσίας είναι ένας από τους μεγαλύτερους τραπεζοασφαλιστικούς οργανισμούς στην Ελλάδα που δραστηριοποιείται στον τομέα των ασφαλιστικών, των τραπεζικών, χρηματοοικονομικών, κτηματομεσιτικών και άλλων υπηρεσιών. Το Συγκρότημα ΑΣΠΙΣ ακολουθεί μια δυναμική πορεία ανάπτυξης και έχει υψηλούς στόχους. Τα τελευταία 13 χρόνια έχει προχωρήσει με την εξαγορά 11 ασφαλιστικών εταιρειών και τριών τραπεζών.

Η Liberty Life ως έμμεσο μέλος του Συγκροτήματος ΑΣΠΙΣ έχει αποκτήσει μια νέα δυναμική ενώ ταυτόχρονα έχει σημαντικό ρόλο να διαδραματίσει στην παρουσία και επίτευξη των στόχων του Συγκροτήματος ΑΣΠΙΣ στην Κύπρο. Παρά τον οξύ ανταγωνισμό, το μέγεθος της Εταιρείας τη καθιστά ευέλικτη και της δίνει το πλεονέκτημα να προσαρμόζεται εύκολα στις νέες συνθήκες αγοράς.

Ένα βήμα προς αυτή την κατεύθυνση ήταν και η εξαγορά της Ασπίς Πρόνοια Κύπρου από την Liberty Life που ολοκληρώθηκε βάση των συμφωνιών ημερομηνίας 31 Οκτωβρίου 2006 και 29 Νοεμβρίου 2006. Το κόστος εξαγοράς ανήλθε στο ΚΕ1.062.000 και το τίμημα καταβλήθηκε σε δύο δόσεις με αύξηση κεφαλαίου. Συγκεκριμένα, εκδόθηκαν συνολικά 10.620.000 μετοχές της Liberty Life ονομαστικής αξίας ΚΕ0,10 έκαστη μετοχή. Σήμερα οι δύο εταιρείες βρίσκονται στην διαδικασία συγχώνευσης με στόχο την εκμετάλλευση των οικονομιών κλίμακας που προκύπτουν. Η συγχώνευση υπόκειται στην έγκριση της Εφόρου Ασφαλίσεων και αναμένεται να ολοκληρωθεί εντός του 2007.

Το Διοικητικό Συμβούλιο και η διεύθυνση της Εταιρείας μέσα στα πλαίσια συγχώνευσης των εργασιών με την Ασπίς Πρόνοια Κύπρου, έχοντας επίγνωση τις συνθήκες αγοράς, όπως επίσης και τις αυστηρότερες διατάξεις

της νέας νομοθεσίας περί ασφαλιστικών εταιρειών, προχώρησε σε συνεργασία με τους εξωτερικούς αναλογιστές της σε νέο επιχειρηματικό σχέδιο το οποίο θα βοηθήσει στον σχεδιασμό και εφαρμογή των νέων λειτουργικών και στρατηγικών της στόχων.

Συγκεκριμένα το σχέδιο αυτό στοχεύει στην:

- § Εκμετάλλευση των οικονομιών κλίμακας που προκύπτουν μεταξύ των δύο εταιρειών.
- § Μείωση των λειτουργικών εξόδων.
- § Μείωση του κόστους πωλήσεων.
- § Ανάπτυξη και προώθηση νέων προϊόντων.
- § Αύξηση της κερδοφορίας.

Με την ολοκλήρωση του νέου επιχειρηματικού σχεδίου η Εταιρεία θα προχωρήσει στην άμεση εφαρμογή του επιχειρηματικού σχεδίου με στόχο την μείωση των λειτουργικών εξόδων, την αύξηση των εισοδημάτων και την βελτίωση της κερδοφορίας.

Οι διαδικασίες συγχώνευσης των εργασιών των δύο εταιρειών, Liberty Life και Ασπίς Πρόνοια Κύπρου, η εφαρμογή αυστηρότερης πολιτικής πωλήσεων με σκοπό τη βελτίωση της ποιότητας εργασίας αλλά και τη μείωση του κόστους εργασιών, η σταθεροποίηση των χρεωστικών υπολοίπων του δικτύου πωλήσεων και ο τερματισμός συνεργατών που δεν πληρούσαν τα νέα αυστηρά κριτήρια που τέθηκαν, επηρέασε βραχυπρόθεσμα την προσέλκυση νέας εργασίας. Αυτό αναμένεται σταδιακά να ανατραπεί και να επιφέρει σημαντικά μακροπρόθεσμα ποιοτικά οφέλη για την Εταιρεία και τις μελλοντικές της δραστηριότητες.

Η Εταιρεία έχοντας υπόψη πρωτίστως το συμφέρον των μετόχων της αλλά και την ποιότητα εξυπηρέτησης των πελατών της, προχώρησε σε μελέτη/ αξιολόγηση νέου λογισμικού συστήματος το οποίο θα μπορεί να εξυπηρετεί αξιόπιστα τις αυξημένες ανάγκες της. Για το σκοπό αυτό ήλθε σε συμφωνία με την Αγγλική Εταιρεία AIRAS Intersoft Ltd η οποία εξειδικεύεται σε λογισμικά συστήματα για Ασφαλιστικές Εταιρείες Ζωής, Ατυχημάτων και Ιατροφαρμακευτικής Περίθαλψης για την αγορά του συστήματος iGas. Το νέο λογισμικό είναι εξειδικευμένο στους τομείς δραστηριοτήτων της Εταιρείας και λειτουργεί με επιτυχία σε ασφαλιστικές εταιρείες κλάδου ζωής στο εξωτερικό. Η εφαρμογή του νέου συστήματος αναμένεται να ολοκληρωθεί εντός του 2007.

Η Εταιρεία τερμάτισε τη συμφωνία με την εταιρεία Altec που αφορούσε το λογισμικό σύστημα UNIS αφού μετά από συνεχείς ελέγχους που προέβηκε, το σύστημα κρίθηκε ανεπαρκές με προβλήματα στην διαχείριση προϊόντων τύπου Unit Linked αλλά και άλλων προϊόντων της Εταιρείας.

Η εφαρμογή του νέου συστήματος σε συνδυασμό με τις νέες λειτουργικές διαδικασίες που βρίσκονται σε εξέλιξη, αναμένεται να επιφέρουν θετικά αποτελέσματα στη παραγωγικότητα και στην ποιοτική εξυπηρέτηση των πελατών και του δικτύου πωλήσεων της Εταιρείας.

Μέσα στα πλαίσια της συνεχούς προσπάθειας για πρωτοπορία και βελτίωση των προϊόντων και υπηρεσιών της, η Εταιρεία εργάζεται για σχεδιασμό και εισαγωγή νέων προϊόντων ή/και για τον επανασχεδιασμό παλαιών.

Η Εταιρεία προχώρησε στο σχεδιασμό και την εισαγωγή της Worldwide Care μιας καινούριας ανεξάρτητης κάρτας νοσηλείας που προσφέρει παγκόσμια κάλυψη με ποσά που ανταποκρίνονται στις σημερινές απαιτήσεις και το κόστος νοσηλείας. Επίσης, εισήγαγε το Liberty Secure ένα ευέλικτο σχέδιο εγγυημένης απόδοσης που προσφέρεται σαν Επενδυτικό και σαν Συνταξιοδοτικό. Το συγκεκριμένο σχέδιο είναι ευέλικτο για να εξυπηρετεί με τον καλύτερο δυνατό τρόπο τις απαιτήσεις των πελατών. Ταυτόχρονα παρέχεται με μια από τις ψηλότερες εγγυήσεις απόδοσης στην αγορά. Συνδέει την απόδοση του πελάτη με το εκάστοτε βασικό επιτόκιο της Κεντρικής Τράπεζας της Κύπρου και μειώνει τον επενδυτικό κίνδυνο του κεφαλαίου και των αποδόσεων με περιορισμό των επενδυτικών επιλογών σε τραπεζικές καταθέσεις και χρεόγραφα. Περαιτέρω, έχει προχωρήσει στον επανασχεδιασμό του σχεδίου ασφάλισης προσωπικών ατυχημάτων δημιουργώντας ένα ανεξάρτητο συμβόλαιο με ολοκληρωμένο πακέτο καλύψεων που ανταποκρίνονται αποτελεσματικά στις ανάγκες που προκύπτουν σε περίπτωση ατυχήματος.

Μέσα στα πλαίσια συγχώνευσης των εργασιών των δύο εταιρειών, Liberty Life και Ασπίς Πρόνοια Κύπρου, τα προϊόντα που προσφέρονται επαναξιολογούνται από ειδική επιτροπή η οποία έχει συσταθεί σε συνεργασία με τους εξωτερικούς αναλογιστές της Εταιρείας.

Οι αυξήσεις κεφαλαίου που πραγματοποιήθηκαν το 2006 σε συνδυασμό με τα θετικά αποτελέσματα της Εταιρείας για το έτος έχουν ενδυναμώσει σημαντικά τα καθαρά κεφάλαια της Εταιρείας. Η Εταιρεία είναι έτοιμη να αντιμετωπίσει τις προκλήσεις που δημιουργούνται στην αγορά με την υιοθέτηση αυξημένων ελάχιστων περιθωρίων φερεγγυότητας (Minimum Solvency Margin).

Η σημαντική ενίσχυση της κεφαλαιουχικής βάσης της Εταιρείας με τις αυξήσεις κεφαλαίου που θα ολοκληρωθούν το 2007, η δημιουργία νέων πρωτοποριακών προϊόντων, η υιοθέτηση νέων σύγχρονων συστημάτων λειτουργίας, και η έμφαση στην εκπαίδευση του προσωπικού και του Δικτύου Πωλήσεων για την καλύτερη ποιότητα εξυπηρέτησης πελατών, δίνουν στην Εταιρεία τα εχέγγυα να προσδοκεί στα επόμενα χρόνια σε βελτίωση της θέσης της στον Ασφαλιστική αγορά της Κύπρου.

ΑΚΙΝΗΤΑ, ΕΓΚΑΤΑΣΤΑΣΕΙΣ, ΕΞΟΠΛΙΣΜΟΣ

Τα σημαντικά ενοίκια για υποστατικά τα οποία ενοικιάζει η Εταιρεία από τρίτους παρουσιάζονται στον πιο κάτω πίνακα:

Ακίνητα υπό ενοικίαση

A/A	Υποστατικό	Είδος Υποστατικού	Χρήση	Βαθμός που χρησιμοποιούνται τα ακίνητα	Εμβαδό χώρου	Περίοδος Ενοικίου	Μηνιαίο ενοίκιο
1.	Ανδρέα Χάλιου 1, Έγκωμη	Κτίριο	Κεντρικά γραφεία	Εξ' ολοκλήρου	1350 τ.μ.	1 Οκτωβρίου 2006 – 30 Σεπτεμβρίου 2007. Δικαίωμα ανανέωσης κάθε 2 χρόνια με ίδιους όρους και αύξηση ενοικίου κατά 14%.	ΚΕ5.670 μηνιαίως
2.	Οδός 1 ^{ης} Απριλίου και Σωτήρας, Παραλίμνι	Κτίριο	Γραφεία	Εξ' ολοκλήρου	120τ.μ.	1 Απριλίου 2001 - 31 Μαρτίου 2003. Δικαίωμα ανανέωσης κάθε 2 χρόνια με ίδιους όρους και αύξηση ενοικίου κατά 10%	ΚΕ320 μηνιαίως
3.	1 ^{ος} όροφος, Ελένιο Μέγαρο, Λεωφ. Στρατηγού Τιμάγια, Λάρνακα	Κτίριο	Γραφεία	Εξ' ολοκλήρου	280τ.μ.	1 Μαρτίου 2006 – 28 Φεβρουαρίου 2008.	ΚΕ565 μηνιαίως
4.	Οδός Καραϊσκάκη 17, Λεμεσός	Κτίριο	Γραφεία	Ισόγειο & 2 ^{ος} όροφος	1410 τ.μ.	1 Σεπτεμβρίου 2004 - 31 Αυγούστου 2009. Δικαίωμα ανανέωσης για άλλα 5 χρόνια με ίδιους όρους και αύξηση ενοικίου 5% ανά έτος.	ΚΕ2.995 μηνιαίως
5.	Καρδίτσης 5, Καϊμακλί	Κτίριο	Αποθήκη	Εξ' ολοκλήρου	250 τ.μ.	1 Δεκεμβρίου 2003. Θέσμιος Ενοικιαστής	ΚΕ245 μηνιαίως
6.	Ελευθέριου Βενιζέλου 39, Πάφος	Κτίριο	Γραφεία	Εξ' ολοκλήρου	85 τ.μ.	15 Ιουνίου 2006 – 14 Ιουνίου 2008. Δικαίωμα ανανέωσης κάθε χρόνο και αύξηση ενοικίου κατά 10% .	ΚΕ550 μηνιαίως
7.	Ελευθέριου Βενιζέλου 39, Πάφος	Κτίριο	Γραφεία	Εξ' ολοκλήρου	85 τ.μ.	15 Ιουνίου 2006 – 14 Ιουνίου 2008. Δικαίωμα ανανέωσης κάθε χρόνο και αύξηση ενοικίου κατά 10% .	ΚΕ450 μηνιαίως
8.	Λεωφ. Λεμεσού και Κώστα Αναξαγόρου 30 2014 Λευκωσία	Κτίριο	Γραφεία	Εξ' ολοκλήρου	90τ.μ.	1 Μαρτίου 2006 - 31 Ιανουαρίου 2008. Δικαίωμα ανανέωσης για άλλα δύο χρόνια και αύξηση ενοικίου 10%	ΚΕ642 μηνιαίως

Ακίνητα υπομίσθωσης

A/A	Υποστατικό	Είδος Υποστατικού	Χρήση	Βαθμός που χρησιμοποιούνται τα ακίνητα	Εμβαδό χώρου	Περίοδος Ενοικίου	Ενοίκιο έτους
1.	White Moon Centre	Εμπορικό κέντρο	Γραφεία	Δεν χρησιμοποιούνται προς το παρόν στάδιο εκτός από ένα γραφείο το οποίο έχει ενοικιαστεί	1417 τ.μ. και 40 χώρους στάθμευσης	31 Δεκεμβρίου 2004 – 1 Ιανουαρίου 2040	ΚΕ36.000, κάθε έτος το ετήσιο μίσθωμα θα αυξάνεται κατά 5%
2.	White Moon Centre	Εμπορικό κέντρο	Καταστήματα	Δεν χρησιμοποιούνται προς το παρόν στάδιο εκτός από ένα κατάστημα το οποίο έχει ενοικιαστεί	1685 τ.μ. και 14 χώρους στάθμευσης	24 Σεπτεμβρίου 2003 – 23 Σεπτεμβρίου 2040	ΚΕ25.000, κάθε έτος το ετήσιο μίσθωμα θα αυξάνεται κατά 5%

Η Εταιρεία υπέγραψε δύο συμφωνίες σε μορφή μακροχρόνιας υπομίσθωσης καταστημάτων και γραφείων στην περιοχή Έγκωμης, Λευκωσία, διάρκειας 37 και 36 ετών αντίστοιχα. Βάσει της πρώτης συμφωνίας στις 24 Σεπτεμβρίου 2003, η Εταιρεία έχει προβεί στην πληρωμή ποσού ύψους £1.150.000 πλέον £8.125 για μεταβιβαστικά έξοδα για την μίσθωση τεσσάρων καταστημάτων. Βάσει της εν λόγω συμφωνίας το πληρωτέο ενοίκιο ανέρχεται σε ΚΕ25.000 ετησίως. Για κάθε επόμενο έτος μέχρι του τριακοστού εβδόμου (37) το ετήσιο ενοίκιο πληρωτέο αυξάνεται κατά 5% πάνω στο εκάστοτε προηγούμενο ενοίκιο. Επίσης, βάσει της δεύτερης

συμφωνίας στις 31 Δεκεμβρίου 2004, η Εταιρεία έχει προβεί στην πληρωμή ποσού ύψους £800.000. Βάσει της εν λόγω συμφωνίας, το πληρωτέο ενοίκιο ανέρχεται σε Κ£36.000 ετησίως και αυξάνεται κατά 5% πάνω στο εκάστοτε προηγούμενο ενοίκιο μέχρι το τριακοσιοστό έκτο (36) έτος. Η Εταιρεία είχε απαλλαχθεί από την καταβολή ετήσιου μισθώματος όπως περιγράφεται στα συμβόλαια μέχρι την πλήρη παράδοση του έργου.

Η ανέγερση του κτιρίου έχει αποπερατωθεί το Μάρτιο του 2006 και έχει παραδοθεί στην Εταιρεία. Η Εταιρεία έχει ξεκινήσει την ετήσια καταβολή μισθώματος το 2006.

Η Εταιρεία έχει συμφωνία ενοικίασης ενός από τα τέσσερα καταστήματα στο συγκεκριμένο κτίριο και βρίσκεται σε διαπραγματεύσεις με ενδιαφερόμενους οι οποίοι αξιολογούνται για σκοπούς σύναψης συμβολαίων ενοικίασης για τα υπόλοιπα καταστήματα και γραφεία.

Το Κατάστημα υπό αριθμό 7 στο εμπορικό κέντρο White Moon Centre έχει ενοικιαστεί στη εταιρεία Supertown Shopping Centre Ltd για περίοδο δύο χρόνων αρχίζοντας από την 1^η Ιουνίου 2006. Το ενοίκιο για τα δύο χρόνια φτάνει τις Κ£12.420 και θα αυξάνεται κατά 14% κάθε δύο χρόνια.

Γραφειακοί χώροι συνολικού εμβαδού 255 τ.μ. και πέντε υπόγειοι χώροι στάθμευσης στο εμπορικό κέντρο Whitmoon Centre έχουν ενοικιαστεί στην εταιρεία ΛΗΔΑ ΕΠΕΝΔΥΤΙΚΗ ΔΗΜΟΣΙΑ ΕΤΑΙΡΕΙΑ ΛΙΜΙΤΕΔ (ο «Ενοικιαστής») για περίοδο δύο χρόνων αρχίζοντας από την 1^η Ιουνίου 2007. Το μηνιαίο ενοίκιο ανέρχεται στις Κ£1.338 με αύξηση ύψους 14% κάθε δύο χρόνια ενώ το αρχικό ποσό που θα πρέπει να καταβάλει ο Ενοικιαστής ανέρχεται στις Κ£4.014.

Ακίνητη περιουσία

Η Εταιρεία κατέχει τα ακόλουθα ακίνητα για επένδυση:

Χαρακτηριστικά Ακινήτων για Επένδυση

Αρ.	Τοποθεσία	Αρ. Εγγραφής	Είδος Ακινήτου	Εμβαδόν Γης (τ.μ.)	Καθαρή Λογιστική Αξία
					31.12.2006
					Σε Κ£
1.	Πεντάλια, Πάφος	5080	Χωράφι	6.188	23.252
2.	Πεντάλια, Πάφος	5468	Χωράφι	6.021	20.668
3.	Πεντάλια, Πάφος	7149	Χωράφι	15.051	77.505
4.	Γαλαταριά, Πάφος	5717	Χωράφι	6.689	43.058
5.	Γαλαταριά, Πάφος	7443	Χωράφι	19.733	127.453
6.	Πιταρκού, Πάφος	3805	Χωράφι	10.703	41.336
7.	Λατσία, Λευκωσία	C742	Χωράφι	4.290	162.708
8.	Παραλίμνι, Αμμόχωστος	-	Μεζονέττα Νο.5	94	176.001
9.	Παραλίμνι, Αμμόχωστος	-	Μεζονέττα Νο.3	85	180.000
10.	Παραλίμνι, Αμμόχωστος	-	Μεζονέττα Νο.4	95	180.000
Σύνολο					1.031.981

Η Εταιρεία έχει προβεί σε αγορά ακινήτων στην περιοχή Πάφου κατά τη διάρκεια του έτους 2005. Οι περιοχές Πεντάλια, Γαλαταριά και Πιταρκού είναι έξω από τα δημοτικά όρια της πόλης Πάφου και έχουν αναπτυχθεί σημαντικά τα τελευταία χρόνια. Δεδομένης της αύξησης στις τιμές των ακινήτων σε άλλες παρόμοιες περιοχές κοντά στην Πάφο αναμένεται ότι και οι περιοχές Πεντάλια, Γαλαταριά και Πιταρκού θα τύχουν περαιτέρω ανάπτυξης στο προσεχές μέλλον. Παράλληλα η Εταιρεία κατέχει τεμάχιο γης στα Λατσία και συγκεκριμένα στην τοποθεσία Βολιδιάρδες.

Η Εταιρεία έχει επενδύσει στις αρχές του 2007 σε αγορά τριών κατοικιών οι οποίες αποτελούν μέρος προτεινόμενης ανάπτυξης χωραφιού με αριθμό έγγραφης 16301, Φ/ΣΧ33/43W2 και έκταση 1.218 τ.μ. στο Παραλίμνι, επαρχία Αμμοχώστου αφού έχει εξασφαλιστεί πολεοδομική άδεια. Συγκεκριμένα, το χωράφι βρίσκεται στο μέσο της οδού Γιώρκη Παπαδοπούλου η οποία ενώνει το δρόμο Παραλιμνίου – Δερύνειας με την περιοχή «Κάπαρη». Η προτεινόμενη ανάπτυξη θα αποτελείται από δύο κτίρια εκ των οποίων το πρώτο κτίριο θα αποτελείται από 6 διώροφες μεζονέτες και το δεύτερο κτίριο θα αποτελείται από 4 διώροφες μεζονέτες.

Εγκαταστάσεις και Εξοπλισμός

Οι πληροφορίες σχετικά με την καθαρή λογιστική αξία των εγκαταστάσεων και εξοπλισμού της Εταιρείας παρουσιάζονται αναλυτικότερα στον πιο κάτω πίνακα.

Στοιχεία πάγιου ενεργητικού

Σε Κ£	31.12.2004	31.12.2005	31.12.2006
Γη και Κτίρια	295.431	602.619	828.099

Οχήματα	32.141	72.747	106.645
Ηλεκτρονικοί Υπολογιστιστές και λειτουργικά λογισμικά προγράμματα	271.422	233.873	210.432
Διαφημιστικές πινακίδες			3.768
Έπιπλα και Εξοπλισμός	333.980	307.889	341.034
Σύνολο	932.974	1.217.128	1.489.978
Στον Κλάδο Ζωής έχουν κατανεμηθεί τα ακόλουθα			
Γη και Κτίρια	163.433	162.708	492.850
Άλλα στοιχεία πάγιου ενεργητικού	423.246	396.233	41.882
Σύνολο	586.679	558.941	534.732

ΕΞΕΤΑΣΗ ΤΗΣ ΧΡΗΜΑΤΟΟΙΚΟΝΟΜΙΚΗΣ ΚΑΤΑΣΤΑΣΗΣ ΚΑΙ ΑΠΟΤΕΛΕΣΜΑΤΩΝ

ΠΕΡΙΛΗΠΤΙΚΗ ΟΙΚΟΝΟΜΙΚΗ ΑΝΑΣΚΟΠΗΣΗ ΓΙΑ ΤΑ ΕΤΗ ΠΟΥ ΕΛΗΞΑΝ ΣΤΙΣ 31 ΔΕΚΕΜΒΡΙΟΥ 2004, 2005 ΚΑΙ 2006

ΟΙΚΟΝΟΜΙΚΗ ΘΕΣΗ

Το 2006 ήταν μια πολύ καλή χρονιά για την ασφαλιστική αγορά και συνέχεια της θετικής πορείας του 2005 η οποία συνέβαλε σημαντικά στο να βελτιωθεί η εικόνα και να ξεπεραστεί η αστάθεια και οι αρνητικές επιδόσεις των προηγούμενων ετών. Η πορεία του κλάδου συνδέεται άμεσα με τις εξελίξεις στον ευρύτερο χρηματοοικονομικό τομέα και την πορεία της Κυπριακής Οικονομίας.

Τα Μεικτά Ασφάλιστρα του Συγκροτήματος Liberty Life για το 2006 ανήλθαν στα £5.264.099 σημειώνοντας αύξηση 6,86% σε σχέση με £4.926.294 το 2005. Τα καθαρά έσοδα του Συγκροτήματος Liberty Life ως αποτέλεσμα της αύξησης από Ασφάλιστρα αλλά κυρίως λόγω των Εισοδημάτων από Επενδύσεις ανήλθαν στα £9.634.028 σημειώνοντας αύξηση £54,10% σε σχέση με £6.251.823 το 2005. Τα αντίστοιχα συνολικά έξοδα του Συγκροτήματος Liberty Life αύξηθηκαν στα £9.005.465 το 2006 από £5.605.327 το 2005 σημειώνοντας σημαντική αύξηση της τάξης του 60,66%.

Το ενοποιημένο Κέρδος από Εργασίες για το έτος 2006 ανήλθε στις £628.563 σε σχέση με £646.496 το έτος 2005. Το Κέρδος πριν την Φορολογία και μετά την διαγραφή της Αρνητικής Εμπορικής Εύνοιας που προέκυψε από την εξαγορά της Ασπίς Πρόνοια Κύπρου παρουσίασε αύξηση 80,71% φτάνοντας τις £732.879 ενώ το Κέρδος μετά την Φορολογία σημείωσε αύξηση 101,18% και ανήλθε στις £662.503 σε σχέση με £329.304 το 2005.

ΟΙΚΟΝΟΜΙΚΗ ΑΝΑΣΚΟΠΗΣΗ ΑΠΟΤΕΛΕΣΜΑΤΩΝ

Γενικά η Εταιρεία παρουσίασε καλύτερα αποτελέσματα κατά το έτος 2006 σε σύγκριση με τα προηγούμενα έτη. Πιο κάτω αναλύονται περιληπτικά τα αποτελέσματα της Εταιρείας από τους Ενοποιημένους Λογαριασμούς Αποτελεσμάτων, τις Ταμειακές Ροές και τους Ισολογισμούς για την περίοδο 2004 μέχρι 2006.

Ενοποιημένοι Λογαριασμοί Αποτελεσμάτων

Τα ενοποιημένα συνολικά έσοδα για το 2006 ανήλθαν στα £9.634.028 σημειώνοντας σημαντική αύξηση της τάξης του 54,10% σε σχέση με τα συνολικά έσοδα του 2005 που ανέρχονταν στα £6.251.823, ενώ τα συνολικά έσοδα το 2004 είχαν περιοριστεί στα £6.062.529. Η σημαντική αύξηση για το 2006 οφείλεται κυρίως στα έσοδα από επενδύσεις που σημείωσαν αύξηση 297,43%, στην αύξηση ύψους 31,68% που παρουσιάστηκε στα Ομαδικά ασφάλιστρα όπως επίσης και την αύξηση στα άλλα έσοδα.

Τα ενοποιημένα συνολικά έξοδα για το 2006 ανήλθαν στα £9.005.465 σε σχέση με £5.605.327 και £5.391.768 το 2005 και 2004 αντίστοιχα. Η σημαντική αύξηση ύψους 60,66% που παρουσιάζεται στα ενοποιημένα αποτελέσματα του 2006 οφείλεται κυρίως στην αύξηση 168,89% στα ασφαλιστικά ωφελήματα (ασφαλιστικά αποθεματικά) του έτους, στην αύξηση ύψους 22,11% στο απόθεμα εκκρεμών απαιτήσεων, στην αύξηση ύψους 44,82% στα έξοδα λειτουργίας, στην μεταφορά μείωσης αξίας επενδύσεων στο λογαριασμό αποτελεσμάτων ύψους £444.072, αλλά και στην αύξηση στις εξαγορές ασφαλιστικών συμβολαίων που ανήλθαν στο £1.651.416 το 2006 σε σχέση με £1.477.249 το 2005.

Το κέρδος από εργασίες της Εταιρείας για το 2006 ανήλθε στις £628.563 σημειώνοντας μικρή πτώση ύψους 2,77% σε σχέση το 2005 που ήταν £646.496, ενώ το 2004 το κέρδος από εργασίες ήταν στις £670.761.

Στο ενοποιημένο έτος 2006 λήφθηκε υπόψη και η διαγραφή αρνητικής εμπορικής εύνοιας ύψους £403.596 που προέκυψε από την εξαγορά της θυγατρικής εταιρείας Ασπίς Πρόνοια Κύπρου.

Τα έξοδα χρηματοδότησης παρέμειναν σχετικά στα ίδια επίπεδα και για τα έτη 2004 και 2005 ενώ το 2006 παρουσίασε αύξηση της τάξης του 22,53% φτάνοντας τις £219.280.

Οι προβλέψεις για επισφαλείς χρεώστες παρουσίασαν σημαντική μείωση ύψους 57,05% το 2005 σε σχέση με το 2004 και περιορίστηκαν στις £61.977 από £144.315, ενώ στα ενοποιημένα αποτελέσματα του 2006 οι προβλέψεις για επισφαλείς χρεώστες ανήλθαν στις £80.000 παρουσιάζοντας αύξηση 29,08%.

Το κέρδος πριν την φορολογία για τα έτη 2006, 2005 και 2004 ανήλθε στις £732.879, £405.554 και £341.587 αντίστοιχα. Κατ' επέκταση κατά τα έτη 2006, 2005 και 2004 παρουσιάστηκε κέρδος έτους ύψους £662.503, £329.304 και £260.188 αντίστοιχα.

Το κέρδος ανά μετοχή για τα έτη 2006, 2005 και 2004 ανήλθε στα 2,08 σεντ, 1,09 σεντ και 0,86 σεντ αντίστοιχα.

Ενοποιημένη Κατάσταση Ταμειακής Ροής

Η Εταιρεία κατά τα έτη 2004 και 2006 παρουσίασε εκροή μετρητών από εργασίες ύψους £154.324 και £96.590 αντίστοιχα ενώ για το έτος 2005 παρουσίασε εισροή μετρητών από εργασίες ύψους £308.562.

Οι μεταβολές στο κεφάλαιο κίνησης παρουσίασαν σημαντική αύξηση στους χρεώστες για τα έτη 2006 και 2005 που ανήλθε στις £442.619 και £797.343 αντίστοιχα ενώ το 2004 παρουσιάστηκε σημαντική μείωση ύψους £1.133.480. Σημαντική αύξηση παρουσιάστηκε επίσης στα αποθεματικά ασφαλειών για τα έτη 2006 και 2005 με £3.171.423 και £1.212.814 αντίστοιχα ενώ για το έτος 2004 παρουσιάστηκε σημαντική μείωση στα αποθεματικά ασφαλειών με £1.147.012. Οι απαιτήσεις και άλλοι πιστωτές παρέμειναν σε σχετικά ίδια επίπεδα για τα έτη 2006 και 2005 ενώ για το 2004 παρουσίασαν ελαφριά μείωση με £207.089.

Η καθαρή εισροή μετρητών από επενδυτικές δραστηριότητες για τα έτη 2006 και 2004 ανήλθε στις £677.559 και £573.751 αντίστοιχα ενώ το 2005 παρουσιάστηκε καθαρή εκροή μετρητών για επενδυτικές δραστηριότητες ύψους £922.602. Η εκροή μετρητών για το 2005 οφείλεται κυρίως στην αγορά στοιχείων πάγιου ενεργητικού και επενδύσεων.

Παρουσιάστηκε καθαρή εκροή μετρητών για χρηματοδοτικές δραστηριότητες για τα έτη 2005 και 2004 λόγω της αποπληρωμής δανείων, ενώ το 2006 παρουσίασε καθαρή εισροή μετρητών από χρηματοδοτικές δραστηριότητες λόγω είσπραξης £2.904.664 από έκδοση μετοχικού κεφαλαίου από Δικαιώματα Προτίμησης.

Γενικά, παρουσιάστηκε καθαρή αύξηση μετρητών κατά το 2006 και 2004 ύψους £3.297.878 και £209.812 αντίστοιχα και μείωση για το 2005 ύψους £698.169.

Ενοποιημένος Ισολογισμός

Το μη κυκλοφορούν ενεργητικό για τα έτη 2004, 2005 και 2006 ανήλθε στα £5.078.086, £5.489.838 και £6.580.035 αντίστοιχα. Η αύξηση της τάξης του 8,11% και 19,86% για τα έτη 2005 και 2006 παρουσιάστηκε λόγω της αύξησης στους χρεώστες, στα πάγια στοιχεία ενεργητικού και στα ακίνητα.

Συγκεκριμένα, η Εταιρεία το 2004 έχει προβεί στην πληρωμή £800.000 βάσει συμφωνίας μακροπρόθεσμης υπομίσθωσης γραφείων για επενδυτικό σκοπό στην περιοχή Έγκωμης που υπογράφηκε το ίδιο έτος. Κατά τη διάρκεια του 2006, η Εταιρεία υπέγραψε συμβόλαια για αγορά τριών κατοικιών για επενδυτικό σκοπό για ποσό ύψους £536.000.

Το κυκλοφορούν ενεργητικό για τα έτη 2004, 2005 και 2006 ανήλθε στα £12.202.710, £13.807.886 και £27.999.617 αντίστοιχα. Η αύξηση ύψους 102,78% που παρουσιάζεται στα ενοποιημένα αποτελέσματα του 2006, είναι λόγω της αύξησης των επενδύσεων που κρατούνται για εμπορία όπως επίσης και στα μετρητά στην τράπεζα και στο ταμείο.

Το σύνολο ενεργητικού για τα έτη 2004, 2005 και 2006 ανήλθε στα £17.280.796, £19.927.724 και £34.579.652 αντίστοιχα.

Παράλληλα, οι μη τρέχουσες υποχρεώσεις για τα έτη 2004, 2005 και 2006 ανήλθε στα £12.090.872, £13.240.271 και £24.805.172 αντίστοιχα. Η σημαντική αύξηση ύψους 87,35% που παρουσιάζεται στα ενοποιημένα αποτελέσματα του 2006 οφείλεται κυρίως λόγω της αύξησης στα αποθεματικά Κλάδου Ζωής.

Οι τρέχουσες υποχρεώσεις για τα έτη 2004, 2005 και 2006 ανήλθαν σε £2.987.896, £3.524.913 και £2.983.874 αντίστοιχα. Τα τραπεζικά παρατραβήγματα μειώθηκαν σημαντικά για το 2006 από το 2005 με ποσοστό 36,97%.

Το μετοχικό κεφάλαιο και αποθεματικά για τα έτη 2004, 2005 και 2006 ανήλθε στα £2.202.028, £2.532.540 και £6.790.606 αντίστοιχα. Η αύξηση για το έτος 2006 προέκυψε από την αύξηση του μετοχικού κεφαλαίου με τα Δικαιώματα Προτίμησης και την αύξηση κεφαλαίου για την εξαγορά της Ασπίς Πρόνοια Κύπρου κατά τα τέλη του 2006.

ΠΕΡΙΛΗΠΤΙΚΗ ΟΙΚΟΝΟΜΙΚΗ ΑΝΑΣΚΟΠΗΣΗ ΤΩΝ ΜΗ ΕΛΕΓΜΕΝΩΝ ΑΠΟΤΕΛΕΣΜΑΤΩΝ ΓΙΑ ΤΗΝ ΕΞΑΜΗΝΙΑ ΠΟΥ ΕΛΗΞΕ ΣΤΙΣ 30 ΙΟΥΝΙΟΥ 2007.

ΟΙΚΟΝΟΜΙΚΗ ΑΝΑΣΚΟΠΗΣΗ ΑΠΟΤΕΛΕΣΜΑΤΩΝ

Γενικά η Εταιρεία παρουσίασε καλύτερα αποτελέσματα για την πρώτη εξαμηνία του 2007 σε σύγκριση με την αντίστοιχη του 2006. Πιο κάτω αναλύονται περιληπτικά τα μη ελεγμένα αποτελέσματα της Εταιρείας από τους Ενοποιημένους Λογαριασμούς Αποτελεσμάτων, τις Ταμειακές Ροές και τους Ισολογισμούς για την εξαμηνία που έληξε στις 30 Ιουνίου 2007.

Ενοποιημένοι Λογαριασμοί Αποτελεσμάτων

Τα συνολικά ασφάλιστρα αυξήθηκαν κατά 39,44% κατά την πρώτη εξαμηνία του 2007 συγκριτικά με την αντίστοιχη του 2006 από £2.370.646 σε £3.305.724. Η σημαντική αύξηση στα συνολικά ασφάλιστρα οφείλεται κατά κύριο λόγο στην εξαγορά της Ασπίς Πρόνοια Κύπρου.

Τα λειτουργικά έξοδα της Εταιρείας ανήλθαν στις £1.096.021 για το πρώτο εξάμηνο του 2007, σε σύγκριση με £684.490 την αντίστοιχη περίοδο του 2006 σημειώνοντας αύξηση 60,12%. Η αύξηση στα λειτουργικά έξοδα οφείλεται στην συμπερίληψη των λειτουργικών εξόδων της Ασπίς Πρόνοια Κύπρου. Το σύνολο των λειτουργικών εξόδων αναμένεται να μειωθεί το δεύτερο εξάμηνο του 2007 σε σχέση με το πρώτο εξάμηνο λόγω μείωσης του προσωπικού και των σταθερών εξόδων των δύο εταιρειών, Liberty Life και Ασπίς Πρόνοια Κύπρου.

Η σημαντική αύξηση ύψους 55,90% στα έξοδα από εργασίες που παρουσιάζεται κατά την πρώτη εξαμηνία του 2007 συγκριτικά με την πρώτη εξαμηνία του 2006 οφείλεται κυρίως στην αύξηση 47,27% στα ασφαλιστικά ωφελήματα (ασφαλιστικά αποθεματικά), στην αύξηση ύψους 103,30% στις προμήθειες και έξοδα πωλήσεων, αλλά και στην αύξηση ύψους 157,84% στις εξαγορές ασφαλιστικών συμβολαίων.

Η Εταιρεία παρουσίασε κέρδη από εργασίες ύψους £470.739 κατά την πρώτη εξαμηνία του 2007 σε σύγκριση με κέρδη από εργασίες ύψους £300.230 την πρώτη εξαμηνία του 2006, σημειώνοντας αύξηση 56,79%. Τα καθαρά κέρδη για την ίδια περίοδο ανήλθαν στις £392.589 από £192.768 το 2006 σημειώνοντας αύξηση 103,66%. Η αύξηση στην κερδοφορία της Εταιρείας για το πρώτο εξάμηνο οφείλεται κυρίως στην αύξηση των εισοδημάτων από επενδύσεις που από £1.062.459 το 2006 ανήλθαν σε £1.946.056 το 2007.

Ενοποιημένη Κατάσταση Ταμειακής Ροής

Η Εταιρεία παρουσίασε ζημιά από εργασίες πριν τις αλλαγές στο κεφάλαιο κίνησης ύψους £939.497 κατά την πρώτη εξαμηνία του 2007 σε σύγκριση με κέρδος από εργασίες πριν τις αλλαγές στο κεφάλαιο κίνησης ύψους £674.493 για την αντίστοιχη περίοδο του 2006. Η μεταβολή στο κεφάλαιο κίνησης παρουσίασε αύξηση £958.926 κατά την πρώτη εξαμηνία του 2007 σε σύγκριση με την μείωση ύψους £404.563 που παρουσιάστηκε κατά την πρώτη εξαμηνία του 2006. Η Εταιρεία έχει εισπράξει μερίσματα ύψους £109.573 για την πρώτη εξαμηνία του 2007. Η Εταιρεία παρουσίασε καθαρή εισροή μετρητών από εργασίες ύψους £267.604 και £74.418 για την εξαμηνία που έληξε στις 30 Ιουνίου 2006 και 2007 αντίστοιχα.

Η Εταιρεία παρουσίασε καθαρή εκροή μετρητών για επενδυτικές δραστηριότητες για την πρώτη εξαμηνία του 2007 ύψους £1.765.845 ενώ για την αντίστοιχη εξαμηνία του 2006, η Εταιρεία παρουσίασε καθαρή εισροή μετρητών από επενδυτικές δραστηριότητες ύψους £542.728.

Παρουσιάστηκε καθαρή εισροή μετρητών από χρηματοδοτικές δραστηριότητες για την εξαμηνία που έληξε στις 30 Ιουνίου 2007 ύψους £2.000.000 το οποίο οφείλεται κυρίως στην έκδοση κεφαλαίου προς την μητρική εταιρεία ASPIS, συγκριτικά με την εκροή μετρητών για χρηματοδοτικές δραστηριότητες ύψους £14.512 για την πρώτη εξαμηνία του 2006.

Γενικά, παρουσιάστηκε καθαρή αύξηση μετρητών για την εξαμηνία που έληξε στις 30 Ιουνίου 2006 και 2007 ύψους £795.820 και £308.303 αντίστοιχα.

Ενοποιημένος Ισολογισμός

Το μη κυκλοφορούν ενεργητικό για την εξαμηνία που έληξε στις 30 Ιουνίου 2007 ανήλθε στα £7.708.261 σε σύγκριση με το έτος που έληξε στις 31 Δεκεμβρίου 2006 το οποίο ανήλθε στα £6.580.035. Η αύξηση της τάξης του 17,15% παρουσιάστηκε κυρίως λόγω της αύξησης στις επενδύσεις διαθέσιμες για πώληση οι οποίες αυξήθηκαν κατά 144,1% από £777.539 το έτος που έληξε στις 31 Δεκεμβρίου 2006 σε £1.897.938 για την εξαμηνία που έληξε στις 30 Ιουνίου 2007.

Το κυκλοφορούν ενεργητικό για την εξαμηνία που έληξε στις 30 Ιουνίου 2007 ανήλθε στα £30.696.209 σε σύγκριση με το έτος που έληξε στις 31 Δεκεμβρίου 2006 στο οποίο ανήλθε στα £27.999.617. Η αύξηση ύψους

9,6% είναι λόγω της αύξησης στους χρεώστες, στις επενδύσεις που κρατούνται για εμπορία όπως επίσης και στα μετρητά στην τράπεζα και στο ταμείο.

Το σύνολο ενεργητικού για την εξαμηνία που έληξε στις 30 Ιουνίου 2007 ανήλθε στα £38.404.470 σε σύγκριση με το έτος που έληξε στις 31 Δεκεμβρίου 2006 το οποίο ανήλθε στα £34.579.652.

Παράλληλα, οι μη τρέχουσες υποχρεώσεις για την εξαμηνία που έληξε στις 30 Ιουνίου 2007 ανήλθαν στα £26.158.189 σε σύγκριση με το έτος που έληξε στις 31 Δεκεμβρίου 2006 το οποίο ανήλθε στα £24.805.172. Η αύξηση ύψους 5,5% οφείλεται κυρίως λόγω της αύξησης στα αποθεματικά ασφαλειών.

Οι τρέχουσες υποχρεώσεις για την εξαμηνία που έληξε στις 30 Ιουνίου 2007 ανήλθαν στα £3.040.675 σε σύγκριση με το έτος που έληξε στις 31 Δεκεμβρίου 2006 το οποίο ανήλθε στα £2.983.874. Η αύξηση ύψους 1,9% οφείλεται κυρίως στα τραπεζικά παρατραβήγματα.

Το μετοχικό κεφάλαιο και αποθεματικά για την εξαμηνία που έληξε στις 30 Ιουνίου 2007 ανήλθε στα £9.205.606 σε σύγκριση με το έτος που έληξε στις 31 Δεκεμβρίου 2006 το οποίο ανήλθε στα £6.790.606. Η αύξηση προέκυψε από την αύξηση του μετοχικού κεφαλαίου με έκδοση μετοχών προς την μητρική εταιρεία ASPIS τον Μάρτιο του 2007 καθώς και την αύξηση στα αποθεματικά με 35,6%.

ΛΕΙΤΟΥΡΓΙΚΗ ΑΝΑΣΚΟΠΗΣΗ ΓΙΑ ΤΑ ΕΤΗ ΠΟΥ ΕΛΗΞΑΝ ΣΤΙΣ 31 ΔΕΚΕΜΒΡΙΟΥ 2004, 2005 ΚΑΙ 2006

Ανασκόπηση λειτουργικών αποτελεσμάτων

Ο τεχνικός κλάδος Ζωής παρουσίασε πλεόνασμα εσόδων για τα έτη 2004 μέχρι 2006. Κατά το τέλος του έτους 2004, 2005 και 2006 το πλεόνασμα εσόδων που μεταφέρθηκε στο λογαριασμό αποτελεσμάτων σύμφωνα με τα αποθεματικά στο τέλος του έτους, είναι £618.113, £634.349 και £376.689 αντίστοιχα.

Τεχνικοί Λογαριασμοί Κλάδου Ζωής

Σε Κ£	31.12.2004	31.12.2005	31.12.2006
Έσοδα	4.371.899	4.763.677	7.132.661
Έξοδα	4.988.855	2.872.060	3.511.139
Πλεόνασμα εσόδων/(εξόδων)	(616.956)	1.891.617	3.621.522
Αποθεματικά στην αρχή του έτους	12.666.319	11.431.250	12.688.518
	12.049.363	13.322.867	16.310.040
Αποθεματικά στο τέλος του έτους	(11.431.250)	(12.688.518)	(15.933.351)
Πλεόνασμα εσόδων που μεταφέρεται στο λογαριασμό αποτελεσμάτων	618.113	634.349	376.689

Ο τεχνικός κλάδος Ατυχημάτων παρουσίασε πλεόνασμα εξόδων κατά το έτος 2004 σε αντίθεση με το 2005 και 2006 τα οποία παρουσίασαν πλεόνασμα εσόδων. Κατά το τέλος του έτους 2004, 2005 και 2006 το πλεόνασμα εσόδων/ (εξόδων) που μεταφέρθηκε στο λογαριασμό αποτελεσμάτων σύμφωνα με τα αποθεματικά στο τέλος του έτους, είναι £(16.955), £20.321 και £61.735 αντίστοιχα.

Τεχνικοί Λογαριασμοί Κλάδου Ατυχημάτων

Σε Κ£	31.12.2004	31.12.2005	31.12.2006
Έσοδα	1.588.265	1.459.254	1.940.382
Έξοδα	1.503.499	1.483.387	1.862.293
Πλεόνασμα εσόδων/(εξόδων)	84.766	(24.133)	78.089
Αποθεματικά στην αρχή του έτους	75.213	176.934	132.480
	159.979	152.801	210.569
Αποθεματικά στο τέλος του έτους	(176.934)	(132.480)	(148.834)

Πλεόνασμα εσόδων/(εξόδων) που μεταφέρεται στο λογαριασμό αποτελεσμάτων

(16.955)	20.321	61.735
----------	--------	--------

Συνολικά έσοδα ανά κλάδο

Τα συνολικά έσοδα του κλάδου Ζωής παρουσίασαν αύξηση 8,96% κατά τη διάρκεια του έτους 2004 με 2005 και 49,73% κατά τη διάρκεια του έτους 2005 με 2006 ενώ για την περίοδο 2003 με 2004 παρουσιάστηκε μείωση της τάξης του 2,08%. Η σημαντική αύξηση στα έσοδα για το έτος 2005 με 2006 οφείλεται κυρίως στην αύξηση των εισοδημάτων από επενδύσεις της τάξης του 251,89% αλλά και σε άλλα εισοδήματα. Τα μεικτά

ασφάλιστρα παρουσιάζονται μειωμένα για το έτος 2006 κατά 6,27% το οποίο οφείλεται κυρίως στις αυξημένες εξαγορές ασφαλιστικών συμβολαίων που παρουσιάστηκαν κατά το έτος 2006. Τα καθαρά ασφάλιστρα παρουσιάζονται χωρίς ουσιαστική μεταβολή για τα έτη 2004 με 2005 ενώ παρουσιάζεται μείωση ύψους 7,76% για το 2006.

Κλάδος Ζωής			
Σε Κ€	31.12.2004	31.12.2005	31.12.2006
Μεικτά ασφάλιστρα	3.401.254	3.459.299	3.242.395
Αντασφαλίσεις	(83.803)	(105.060)	(148.372)
Καθαρά Ασφάλιστρα	3.317.451	3.354.239	3.094.023
Απόδοση δανείων επί ασφαλιστηρίων συμβολαίων	217.484	115.354	159.132
Εισοδήματα από επενδύσεις	534.112	977.316	3.439.078
Άλλα έσοδα	302.852	316.768	440.428
Σύνολο	4.371.899	4.763.677	7.132.661
<i>Ετήσια Μεταβολή Εσόδων</i>	<i>-2,08%</i>	<i>8,96%</i>	<i>49,73%</i>

Τα συνολικά έσοδα του κλάδου Ατυχημάτων παρουσίασαν αύξηση κατά το έτος 2004 και 2006 της τάξης του 9,14% και 32,97% αντίστοιχα ενώ κατά το έτος 2006 παρουσιάστηκε μείωση της τάξης του 8,12%. Η αύξηση που παρατηρείται κατά το 2004 και 2006 οφείλεται στην αύξηση των ομαδικών σχεδίων ενώ η μείωση του 8,12% που παρουσιάζεται το 2005 οφείλεται στην μείωση που παρατηρήθηκε στα ατομικά σχέδια υγείας.

Κλάδος Ατυχημάτων			
Σε Κ€	31.12.2004	31.12.2005	31.12.2006
Μεικτά ασφάλιστρα	1.606.361	1.466.995	2.021.704
Αντασφαλίσεις	(22.923)	(35.971)	(114.315)
Καθαρά Ασφάλιστρα	1.583.438	1.431.024	1.907.389
Εισοδήματα από επενδύσεις	4.827	823	2.211
Άλλα έσοδα	-	27.407	30.782
Σύνολο	1.588.265	1.459.254	1.940.382
<i>Ετήσια Μεταβολή Εσόδων</i>	<i>9,14%</i>	<i>-8,12%</i>	<i>32,97%</i>

Συνολικά έξοδα ανά κλάδο

Τα συνολικά έξοδα για τον Κλάδο Ζωής παρουσίασαν μείωση κατά το έτος 2005 ύψους 42,43% και αύξηση για τα έτη 2004 και 2006 της τάξης του 18,91% και 22,25%. Η σημαντική μείωση της τάξης του 42,43% που παρουσιάστηκε κατά τη διάρκεια 2004 με 2005 οφείλεται κυρίως στη μείωση των εξαγορών ασφαλιστικών συμβολαίων, τη μείωση της ζημιάς από επανεκτίμηση επενδύσεων όπως επίσης και τη μείωση στα καθαρά έξοδα λειτουργίας. Η αύξηση στα έξοδα στον Κλάδο Ζωής κατά το 2006, οφείλεται κυρίως στην αύξηση των καθαρών ενοποιημένων εξόδων λειτουργίας της Εταιρείας κατά 71,56% από το προηγούμενο έτος όπως επίσης και στις αυξημένες εξαγορές συμβολαίων για το 2006.

Τα συνολικά έξοδα του Κλάδου Ατυχημάτων εκ των οποίων συμπεριλαμβάνονται τα έξοδα της θυγατρικής εταιρείας παρουσίασαν αύξηση κατά το έτος 2006 της τάξης του 25,54% το οποίο οφείλεται κυρίως στην αύξηση των αποθεμάτων εκκρεμών απαιτήσεων κατά 32,07% από το 2005. Τα έτη 2004 και 2005 παρουσίασαν μείωση ύψους 8,89% και 1,34% αντίστοιχα η οποία οφείλεται κυρίως στη μείωση των καθαρών εξόδων λειτουργίας και στη μείωση των εξόδων και των προμηθειών πωλήσεων.

	Κλάδος Ζωής			Κλάδος Ατυχημάτων		
Σε Κ€	31.12.2004	31.12.2005	31.12.2006	31.12.2004	31.12.2005	31.12.2006
Απόθεμα εκκρεμών απαιτήσεων	55.077	102.504	49.572	720.501	759.521	1.003.073
Καθαρά έξοδα λειτουργίας	735.094	687.757	1.179.940	588.055	558.043	624.283
Προμήθειες και έξοδα πωλήσεων	232.352	286.554	230.832	193.001	164.779	219.251
Ζημιά από επανεκτίμηση επενδύσεων	509.174	268.952	258.089	1.942	1.044	215
Ζημιά από πώληση επενδύσεων	76.617	49.044	28.449	-	-	-
Μεταφορά μείωσης αξίας επενδύσεων στο	-	-	112.841	-	-	15.471

λογαριασμό αποτελεσμάτων

Εξαγορές ασφαλιστικών συμβολαίων	3.380.541	1.477.249	1.651.416	-	-	-
Σύνολο	4.988.855	2.872.060	3.511.139	1.503.499	1.483.387	1.862.293
Ετήσια Μεταβολή Εξόδων	18,91%	-42,43%	22,25%	-8,89%	-1,34%	25,54%

Αποσβέσεις και Προβλέψεις

Τα αποτελέσματα περιλαμβάνουν πρόνοια για αποσβέσεις στοιχείων ενεργητικού και προβλέψεις για επισφαλείς χρεώστες τα οποία σημείωσαν μείωση κατά τα έτη 2004 και 2005 της τάξης του 50,70% και 26,94% αντίστοιχα. Η μείωση που παρατηρείται στις προβλέψεις για επισφαλείς χρεώστες οφείλεται στη ικανοποίηση του Διοικητικού Συμβουλίου για το σύνολο των προβλέψεων στο οποίο έχει προβεί η Εταιρεία μέχρι και το 2005. Τα ενοποιημένα αποτελέσματα για το έτος 2006 παρουσίασαν αύξηση στις αποσβέσεις και στις προβλέψεις του έτους ύψους 21,99% φτάνοντας τις ΚΕ160 χιλιάδες και ΚΕ80 χιλιάδες αντίστοιχα τα οποία θεωρήθηκαν ικανοποιητικά από το Διοικητικό Συμβούλιο της Εταιρείας.

Σε ΚΕ	31.12.2004	31.12.2005	31.12.2006
Αποσβέσεις στοιχείων πάγιου ενεργητικού	124.498	134.417	159.581
Προβλέψεις για επισφαλείς χρεώστες	144.315	61.977	80.000
Σύνολο	268.813	196.394	239.581
Ετήσια Μεταβολή	-50,70%	-26,94%	21,99%

Φορολογία

Η Εταιρεία υπόκειται σε εταιρικό φόρο προς 10% του φορολογητέου εισοδήματός της καθώς επίσης και ελάχιστο φόρο στα μεικτά ασφάλιστρα κλάδου ζωής με 1,5%.

Η χρέωση για φορολογία για τα έτη που έληξαν στις 31 Δεκεμβρίου 2004, 2005 και 2006 ήταν ως ακολούθως:

Σε ΚΕ	31.12.2004	31.12.2005	31.12.2006
Εταιρικός Φόρος έτους	49.993	52.876	57.077
Εταιρικός Φόρος προηγούμενων ετών	-	28.838	13.088
Έκτακτη εισφορά για την άμυνα προηγούμενων ετών	370	(1.245)	211
Αναβαλλόμενη φορολογία	31.036	(4.219)	-
Σύνολο	81.399	76.250	70.376

ΛΕΙΤΟΥΡΓΙΚΗ ΑΝΑΣΚΟΠΗΣΗ ΤΩΝ ΜΗ ΕΛΕΓΜΕΝΩΝ ΑΠΟΤΕΛΕΣΜΑΤΩΝ ΓΙΑ ΤΗΝ ΕΞΑΜΗΝΙΑ ΠΟΥ ΕΛΗΞΕ ΣΤΙΣ 30 ΙΟΥΝΙΟΥ 2007.

Ανασκόπηση λειτουργικών αποτελεσμάτων

Η Εταιρεία παρουσίασε σημαντική αύξηση ύψους 32,9% και 57,3% στα ατομικά και ομαδικά ασφάλιστρα αντίστοιχα για την πρώτη εξαμηνία του 2007 σε σύγκριση με την αντίστοιχη του 2006. Οι αντασφαλίσεις έχουν μειωθεί κατά 0,7% για την πρώτη εξαμηνία του 2007. Στο σύνολο, τα καθαρά ασφάλιστρα έχουν αυξηθεί κατά 41,14%. Επίσης, οι αποδόσεις δανείων επί ασφαλιστήριων συμβολαίων και τα εισοδήματα από επενδύσεις έχουν αυξηθεί κατά 29,2% και 83,2% αντίστοιχα για την πρώτη εξαμηνία του 2007 σε σύγκριση με την αντίστοιχη του 2006. Τα καθαρά έσοδα έχουν αυξηθεί κατά 56%. Ο πιο κάτω πίνακας παρουσιάζει τα έσοδα της Εταιρείας:

ΕΣΟΔΑ

Σε ΚΕ	01.01.2006 με 30.06.2006	Μεταβολή	01.01.2007 με 30.06.2007
Μεικτά ασφάλιστρα:			
Ατομικά ασφάλιστρα	1.738.585	32,9%	2.311.357
Ομαδικά ασφάλιστρα	632.061	57,3%	994.367
Αντασφαλίσεις	(107.957)	-0,7%	(107.172)
Καθαρά ασφάλιστρα	2.262.689	41,4%	3.198.552
Απόδοση δανείων επί ασφαλιστήριων συμβολαίων	55.412	29,2%	71.569
Εισοδήματα από επενδύσεις	1.062.459	83,2%	1.946.056
Άλλα έσοδα	123.693	101,9%	249.684
Καθαρά έσοδα	3.504.253	56,0%	5.465.861

Τα έξοδα της Εταιρείας για την πρώτη εξαμηνία του 2007 σε σύγκριση με την αντίστοιχη του 2006 παρουσίασαν αύξηση κατά 47,3% στα ασφαλιστικά ωφελήματα, κατά 60,1% στα καθαρά έξοδα λειτουργίας, κατά 103,3% στις προμήθειες και έξοδα πωλήσεων, κατά 78,2% στην επανεκτίμηση επενδύσεων, κατά 203,6% στις πωλήσεις επενδύσεων και κατά 157,8% στις εξαγορές ασφαλιστικών συμβολαίων. Τα αποθέματα εκκρεμών απαιτήσεων παρουσίασαν μείωση ύψους 29,9% για την πρώτη εξαμηνία του 2007 σε σύγκριση με την αντίστοιχη του 2006. Στο σύνολο, τα έξοδα από εργασίες παρουσίασαν αύξηση ύψους 55,9% για την πρώτη εξαμηνία του 2007 σε σύγκριση με την αντίστοιχη του 2006 από £3.204.023 σε £4.995.122. Ο πιο κάτω πίνακας παρουσιάζει τα έξοδα της Εταιρείας:

ΕΞΟΔΑ

Σε Κ£	01.01.2006 με 30.06.2006	Μεταβολή	01.01.2007 με 30.06.2007
Ασφαλιστικά ωφελήματα	1.002.447	47,3%	1.476.295
Απόθεμα εκκρεμών απαιτήσεων	717.362	-29,9%	502.850
Καθαρά έξοδα λειτουργίας	684.490	60,1%	1.096.021
Προμήθειες και έξοδα πωλήσεων	152.630	103,3%	310.303
Ζημιά από επανεκτίμηση επενδύσεων	81.036	78,2%	144.423
Ζημιά από πώληση επενδύσεων	12.481	203,6%	37.894
Εξαγορές ασφαλιστικών συμβολαίων	553.577	157,8%	1.427.336
Έξοδα από εργασίες	3.204.023	55,9%	4.995.122

Αποθεματικά Ασφαλειών

Η Εταιρεία παρουσίασε αύξηση στα αποθεματικά ασφαλειών ύψους 5,5% κατά την πρώτη εξαμηνία του 2007 σε σύγκριση με το έτος που έληξε στις 31 Δεκεμβρίου 2006 κυρίως λόγω της αύξησης στα αποθεματικά κλάδου ατυχημάτων.

Σε Κ£	31.12.2006	Μεταβολή	01.01.2007 με 30.06.2007
Κλάδος ζωής	24.213.102	5,2%	25.473.811
Κλάδος ατυχημάτων	327.594	27,8%	418.745
Σύνολο	24.540.696	5,5%	25.892.556

ΚΕΦΑΛΑΙΑ

Ταμειακές ροές

Ο πίνακας πιο κάτω παρουσιάζει συνοπτικά τις Ταμειακές Ροές της Εταιρείας:

Σε Κ€	31.12.2004	31.12.2005	31.12.2006
Καθαρή ροή μετρητών από/ (για) εργασίες	(154.324)	308.562	(96.590)
Καθαρή ροή μετρητών από/ (για) επενδυτικές δραστηριότητες	573.751	(922.602)	677.559
Καθαρή ροή μετρητών από/ (για) χρηματοδοτικές δραστηριότητες	(209.615)	(84.129)	2.716.909
Καθαρή Αύξηση/ (μείωση) μετρητών και αντίστοιχων μετρητών	209.812	(698.169)	3.297.878
Μετρητά και αντίστοιχα μετρητών στην αρχή του έτους	(923.717)	(713.905)	(1.412.074)
Μετρητά και αντίστοιχα μετρητών στο τέλος του έτους	(713.905)	(1.412.074)	1.885.804

Ο πίνακας πιο κάτω παρουσιάζει συνοπτικά τις Ταμειακές Ροές της Εταιρείας για τα μη ελεγμένα αποτελέσματα της εξαμηνίας που έληξε στις 30 Ιουνίου 2006 και 2007:

Σε Κ€	01.01.2006 με 30.06.2006	01.01.2007 με 30.06.2007
Καθαρή Ροή Μετρητών από/(για) εργασίες	267.604	74.148
Καθαρή Ροή Μετρητών από/(για) επενδυτικές δραστηριότητες	542.728	(1.765.845)
Καθαρή Ροή Μετρητών από/(για) χρηματοδοτικές δραστηριότητες	(14.512)	2.000.000
Καθαρή Αύξηση/ (Μείωση) Μετρητών και αντίστοιχων μετρητών	795.820	308.303
Μετρητά και Αντίστοιχα Μετρητών στην αρχή του έτους	(1.412.074)	1.885.084
Μετρητά και Αντίστοιχα Μετρητών στο τέλος του έτους	(616.254)	2.193.387

Συνοπτική ροή μετρητών από/ (για) εργασίες

Σε Κ€	31.12.2004	31.12.2005	31.12.2006
Κέρδος/(Ζημιά) από/ (για) εργασίες πριν τις αλλαγές στο κεφάλαιο κίνησης	252.615	(18.204)	(2.576.198)
(Αύξηση)/μείωση στους χρεώστες	1.133.480	(797.343)	(442.619)
Αύξηση/ (μείωση) στα αποθεματικά ασφαλειών	(1.147.012)	1.212.814	3.171.423
Αύξηση/(μείωση) στις απαιτήσεις και άλλοι πιστωτές	(207.089)	62.733	42.878
Αύξηση στο ποσό οφειλόμενο σε συγγενική εταιρεία	-	-	(120.016)
Ροή μετρητών από/ (για) εργασίες	31.994	460.000	75.468
Τόκοι που πληρώθηκαν	(160.558)	(161.310)	(219.195)
Μερίσματα που εισπράχθηκαν	16.719	51.685	68.163
Φορολογία που πληρώθηκε	(42.479)	(41.813)	(21.026)
Καθαρή Ροή Μετρητών από/(για) εργασίες	(154.324)	308.562	(96.590)

Οι αλλαγές στο κεφάλαιο κίνησης της Εταιρείας αποτέλεσαν χρήση κεφαλαίων για τα έτη 2004 και 2006 και πηγή κεφαλαίων για το 2005.

Χρηματοδότηση, Ρευστότητα και Διαχείριση Ίδιων Κεφαλαίων

Έξοδα χρηματοδότησης

Σε Κ€	31.12.2004	31.12.2005	31.12.2006
Χρεωστικοί τόκοι			
Τραπεζικοί τόκοι και έξοδα	105.168	116.554	169.001
Τόκοι δανείου	55.390	44.756	50.194
Τόκοι φορολογίας	24.301	17.655	85
Σύνολο	184.859	178.965	219.280

Ρευστότητα

				01.01.2007 με 30.06.2007*
Σε Κ€	31.12.2004	31.12.2005	31.12.2006	
Μετρητά στην τράπεζα	1.157.817	921.276	3.356.626	3.815.622
Επενδύσεις για εμπορία	7.772.931	9.008.768	18.755.049	20.662.382
	8.930.748	9.930.044	22.111.675	24.478.004
Τρέχουσες δόσεις μακροπρόθεσμων δανείων	206.000	180.000	146.824	146.824
Τραπεζικά παρατραβήγματα	1.871.722	2.333.350	1.470.822	1.622.235
	2.077.722	2.513.350	1.617.646	1.769.059
Καθαρές χρηματοοικονομικές (υποχρεώσεις)/ υπόλοιπα	6.853.026	7.416.694	20.494.029	22.708.945

* Μη ελεγμένα αποτελέσματα

Τα τραπεζικά παρατραβήγματα είναι εξασφαλισμένα με 169.830 συνήθεις μετοχές της εταιρείας ASPIS, εγγυήσεις της εταιρείας ASPIS και δέσμευση καταθέσεων ύψους £72.000. Με την άσκηση των Δικαιωμάτων Προτίμησης της ASPIS που αφορούσαν τις 169.830 συνήθεις μετοχές, η εξασφάλιση παρατραβήγματος αυξήθηκε κατά 113.220, φτάνοντας έτσι τις 283.050 συνήθεις μετοχές.

Ο κίνδυνος ρευστότητας πηγάζει από τυχόν αδυναμία της Εταιρείας να αντεπεξέλθει άμεσα στην κάλυψη των τρέχουσων ταμειακών υποχρεώσεων της από τα διαθέσιμα μετρητά και ταυτόσημες αξίες. Για την κάλυψη των απαιτήσεων αυτών είναι απαραίτητη η συνεχής ροή μετρητών η οποία παρακολουθείται στενά από την διεύθυνση της Εταιρείας.

Αριθμοδείκτες Δανεισμού

				01.01.2007 με 30.06.2007
Αριθμοδείκτες	31.12.2004	31.12.2005	31.12.2006	
Debt/ Equity ratio (Δανεισμός/Ίδια κεφάλαια)	1,14	1,14	0,27	0,22
Interest Cover ratio (Δείκτης Κάλυψης Τόκων)	2,85	3,27	4,34	Δ/Υ

Δ/Υ: Δεν μπορεί να υπολογιστεί.

Ο Δείκτης Κάλυψης Τόκων είναι θετικός για όλα τα έτη, 2004 με 2006, αφού η Εταιρεία παρουσίασε κέρδη μετά την φορολογία και τα έξοδα χρηματοδότησης.

Ο Δείκτης Δανεισμού/ Ίδια Κεφάλαια, διατηρείται πάνω από τη μονάδα για τα έτη 2004 και 2005, ενώ για το 2006 παρουσιάζει σημαντική μείωση αφού υπάρχει σημαντική μείωση στα τραπεζικά παρατραβήγματα και αύξηση στα ίδια κεφάλαια από την εξάσκηση των δικαιωμάτων προτίμησης αλλά και την έκδοση μετοχών για την εξαγορά της Ασπίς Πρόνοια Κύπρου.

Πηγές και Χρήσεις Κεφαλαίων

Οι πηγές και χρήσεις κεφαλαίων της Εταιρείας για την περίοδο 2004 με 2006 παρουσιάζονται πιο κάτω:

Σε Κ€	31.12.2004	31.12.2005	31.12.2006
Αντλήθηκαν κεφάλαια ως ακολούθως:			
Τόκοι που εισπράχθηκαν	372.979	349.770	446.909
Είσπραξη από πώληση επενδύσεων	7.048.346	8.095.784	4.205.961
Είσπραξη από πώληση στοιχείων πάγιου ενεργητικού	250.671	5.891	407
Αγορά εξαρτημένης εταιρείας	-	-	26.836
Είσπραξη από έκδοση μετοχικού κεφαλαίου	-	-	2.904.664
Σύνολο	7.671.996	8.451.445	7.584.777

Τα αντληθέντα κεφάλαια χρησιμοποιήθηκαν ως ακολούθως:

Καθαρή εισροή/(εκροή) μετρητών που χρησιμοποιήθηκαν για λειτουργικές δραστηριότητες	(154.324)	308.562	(96.590)
Αγορά στοιχείων πάγιου ενεργητικού	(85.389)	(421.800)	(388.687)
Αγορά επενδύσεων σε ακίνητα	(800.000)	(8.879)	(536.000)
Αγορά επενδύσεων	(6.212.856)	(8.943.368)	(3.077.867)
Αποπληρωμή δανείων	(209.615)	(84.129)	(187.755)
Σύνολο	(7.462.184)	(9.149.614)	(4.286.899)
Καθαρή Αύξηση/ (Μείωση) στα υπόλοιπα τραπεζών και μετρητά	209.812	(698.169)	3.297.878

Ανειλημμένες και Ενδεχόμενες Υποχρεώσεις

Στις 31 Δεκεμβρίου 2006 η Εταιρεία είχε αγωγές ύψους £842.168 που αφορούν κυρίως υποθέσεις σχετικά με μείωση της αξίας της μονάδας των διαφόρων επενδυτικών ταμείων. Το Διοικητικό Συμβούλιο της Εταιρείας, αξιολογώντας τις εν λόγω αγωγές πιστεύει ότι δεν χρειάζεται να γίνει οποιαδήποτε πρόβλεψη στις οικονομικές καταστάσεις για το λόγο ότι τα εν λόγω συμβόλαια δεν προνοούν οποιαδήποτε εγγυημένη απόδοση στην αξία της μονάδας.

Κατά την ημερομηνία του Ενημερωτικού Δελτίου εκκρεμούν συνολικά 36 αγωγές εναντίον της Εταιρείας οι οποίες εμπίπτουν μέσα στα πλαίσια της διεξαγωγής των συνήθων εργασιών της. Το μέγιστο ποσό το οποίο αφορούν οι αγωγές αυτές ανέρχεται σε £2,2 εκατ.

Το Διοικητικό Συμβούλιο της Εταιρείας, αξιολογώντας τις εν λόγω αγωγές πιστεύει ότι δεν χρειάζεται να γίνει οποιαδήποτε πρόβλεψη στις οικονομικές καταστάσεις. Δεν έχουν πληρωθεί οποιαδήποτε ποσά που αφορούν αποζημιώσεις για τις πιο πάνω αγωγές για τα έτη που έληξαν στις 31 Δεκεμβρίου 2004 μέχρι 2006. (Για πιο πολλές πληροφορίες, βλέπε Μέρος, ΠΡΟΣΘΕΤΕΣ ΠΛΗΡΟΦΟΡΙΕΣ, ΔΙΚΑΣΤΙΚΕΣ ΚΑΙ ΔΙΑΙΤΗΤΙΚΕΣ ΔΙΑΔΙΚΑΣΙΕΣ).

Η Εταιρεία υπέγραψε δύο συμφωνίες με την White Moon Services Limited για τη μακροχρόνια υποεκμίσθωση γης στις οποίες προνοείται η πληρωμή ετήσιου μισθώματος με ισχύ από 29 Σεπτεμβρίου 2004 μέχρι 23 Σεπτεμβρίου 2040 και από την 1^η Ιανουαρίου 2005 μέχρι τις 31 Δεκεμβρίου 2040 αντιστοίχως:

	Σε Κ€
Πληρωτέο εντός ενός έτους	64.050
Πληρωτέο μεταξύ ενός και πέντε ετών	289.867
Πληρωτέο πέραν των πέντε ετών	5.695.899
Σύνολο	6.049.816

Μακροπρόθεσμα Δάνεια

Το μακροπρόθεσμο δάνειο που εξασφαλίστηκε στις 19 Δεκεμβρίου 2003 από την αντασφαλιστική εταιρεία Hannover Ruckversicherungs AG που εδρεύει στη Γερμανία, έχει συναφθεί σε καθαρά εμπορική βάση. Το δάνειο είναι εξασφαλισμένο με 2.484.594 μετοχές της MFS Ventures Ltd, 385.000 μετοχές της Total Properties Ltd, 150.000 μετοχές της Kimagro Fishfarming Ltd και 36.784 μετοχές της Perlman Holdings Ltd. Μετά από συμφωνία με την Hannover Ruckversicherungs AG και βάσει συγκεκριμένων κριτηρίων αποπληρωμής, το ετήσιο επιτόκιο μειώθηκε από 8,3% το 2005 σε 7,3% το έτος 2006. Επίσης βάσει της καινούργιας συμφωνίας το δάνειο από την αντασφαλιστική εταιρεία Hannover Ruckversicherungs AG είναι αποπληρωτέο σε διάστημα 4 ετών όπως αναφέρεται πιο κάτω.

Το τραπεζικό δάνειο ύψους £54.000 εξασφαλίστηκε εντός του έτους και φέρει τόκο 6,25% (κυμαινόμενο) ετησίως. Το δάνειο αυτό έχει ως εξασφάλιση γενικό προτιμησιακό δικαίωμα επίσχεσης πάνω σε όλα και οποιαδήποτε ποσά χρημάτων, διαπραγματεύσιμα έγγραφα και περιουσιακά στοιχεία της Εταιρείας τα οποία έχει στην κατοχή της η τράπεζα.

Τα δύο δάνεια είναι αποπληρωέα ως ακολούθως:

Σε Κ€	Υπόλοιπο 31.12.2006	Εντός ενός έτους	1-2 έτη	2-5 έτη
Hannover Ruckversicherungs AG	331.036	118.750	118.750	93.536
Εξασφαλισμένο τραπεζικό δάνειο	43.314	28.074	15.240	-
	374.350	146.824	133.990	93.536

Για το έτος που έληξε στις 31 Δεκεμβρίου 2006, στον κλάδο ζωής αντιστοιχούν £146.824 σε τρέχουσες υποχρεώσεις και £227.526 σε μη τρέχουσες υποχρεώσεις (2005: £180.000 σε τρέχουσες υποχρεώσεις και £382.105 σε μη τρέχουσες υποχρεώσεις).

ΧΡΗΜΑΤΟΟΙΚΟΝΟΜΙΚΕΣ ΠΛΗΡΟΦΟΡΙΕΣ ΓΙΑ ΤΑ ΠΕΡΙΟΥΣΙΑΚΑ ΣΤΟΙΧΕΙΑ ΚΑΙ ΤΙΣ ΥΠΟΧΡΕΩΣΕΙΣ ΤΗΣ ΕΤΑΙΡΕΙΑΣ, ΤΗ ΧΡΗΜΑΤΟΟΙΚΟΝΟΜΙΚΗ ΤΗΣ ΘΕΣΗ ΚΑΙ ΤΑ ΑΠΟΤΕΛΕΣΜΑΤΑ ΤΗΣ

ΙΣΤΟΡΙΚΕΣ ΧΡΗΜΑΤΟΟΙΚΟΝΟΜΙΚΕΣ ΠΛΗΡΟΦΟΡΙΕΣ

Ετήσιες Εκθέσεις

Χρηματοοικονομικές πληροφορίες για τα περιουσιακά στοιχεία και τις υποχρεώσεις της Εταιρείας, την χρηματοοικονομική της θέση και τα αποτελέσματα για τα έτη 2004 με 2006 περιλαμβάνονται στις δημοσιευμένες ετήσιες εκθέσεις της Εταιρείας του 2004, 2005 και 2006 ημερομηνίας 7 Απριλίου 2005, 28 Απριλίου 2006 και 16 Μαρτίου 2007 αντίστοιχα. Αντίγραφα των προαναφερθέντων ετήσιων εκθέσεων υπάρχουν διαθέσιμα στο εγγεγραμμένο γραφείο της Εταιρείας. Οι Ετήσιες Εκθέσεις περιλαμβάνονται στο Ενημερωτικό Δελτίο— ΔΕΛΤΙΟ ΠΑΡΟΥΣΙΑΣΗΣ ΕΚΔΟΤΗ με τη μέθοδο της παραπομπής (Για περισσότερες πληροφορίες βλέπε Μέρος «Πρόσθετες Πληροφορίες, Παραπομπές»).

Υπήρξε σημαντική αλλαγή στη χρηματοοικονομική ή εμπορική θέση της Εταιρείας μετά τη λήξη της τελευταίας χρήσης για την οποία δημοσιεύτηκαν οι ετήσιες οικονομικές καταστάσεις λόγω της έκδοσης και παραχώρησης 13.333.334 μετοχές της Liberty Life ονομαστικής αξίας £0,10 στην τιμή των £0,15 ανά μετοχή προς την εταιρεία ASPIS στις 30 Μαρτίου 2007 ενισχύοντας έτσι την συμμετοχή της στην εταιρεία Liberty Life. Η ASPIS έχει καταβάλει στην Liberty Life την συνολική αξία των μετοχών που ανέρχεται στο ποσό των £2.000.000,10 σε μετρητά.

Ενδιάμεσα Αποτελέσματα

Χρηματοοικονομικές πληροφορίες για τα περιουσιακά στοιχεία και τις υποχρεώσεις της Εταιρείας, την χρηματοοικονομική της θέση για το πρώτο εξάμηνο του 2007 περιλαμβάνονται στις εξαμηνιαίες, μη ελεγμένες, ενοποιημένες οικονομικές καταστάσεις της Εταιρείας για την περίοδο 1 Ιανουαρίου 2007 με 30 Ιουνίου 2007. Αντίγραφα της εξαμηνίας που έληξε στις 30 Ιουνίου 2007 υπάρχουν διαθέσιμα στο εγγεγραμμένο γραφείο της Εταιρείας. Οι μη ελεγμένες, ενοποιημένες οικονομικές καταστάσεις της Εταιρείας για την περίοδο 1 Ιανουαρίου 2007 με 30 Ιουνίου 2007 περιλαμβάνονται στο Ενημερωτικό Δελτίο – ΔΕΛΤΙΟ ΠΑΡΟΥΣΙΑΣΗΣ ΕΚΔΟΤΗ με τη μέθοδο της παραπομπής (Για περισσότερες πληροφορίες βλέπε Μέρος «Πρόσθετες Πληροφορίες, Παραπομπές»).

Δεν έχει λάβει χώρα οποιαδήποτε σημαντική αλλαγή στη χρηματοοικονομική ή εμπορική θέση της Εταιρείας μετά τη λήξη της τελευταίας χρήσης για την οποία δημοσιεύτηκαν ενδιάμεσες οικονομικές καταστάσεις.

ΔΙΟΙΚΗΤΙΚΟ ΣΥΜΒΟΥΛΙΟ, ΔΙΕΥΘΥΝΤΙΚΗ ΟΜΑΔΑ ΚΑΙ ΠΡΟΣΩΠΙΚΟ

ΔΙΟΙΚΗΤΙΚΟ ΣΥΜΒΟΥΛΙΟ

Το Διοικητικό Συμβούλιο είναι υπεύθυνο για τη διαχείριση των εργασιών της Εταιρείας. Τα στοιχεία των Διοικητικών Συμβούλων έχουν ως ακολούθως:

Όνομα	Διεύθυνση	Ημερομηνία Διορισμού	Ιδιότητα
Πάυλος Ψωμιάδης	Κηφισίας 62, 151 25 Μαρούσι Αττικής, Ελλάδα	22.01.2007	Πρόεδρος, Μη Εκτελεστικός, Μη Ανεξάρτητος
Κωνσταντίνος Κιττής	Αλέξανδρου Παπαδιαμαντή 48, 2123 Λευκωσία	Από ίδρυσης	Αντιπρόεδρος, Μη Εκτελεστικός, Μη Ανεξάρτητος
Γιάννος Χριστοφί	Μυράτ 14, Περιοχή Αγίας Φύλας, Λεμεσός	03.10.2002	Διευθύνων Σύμβουλος – Γενικός Διευθυντής, Εκτελεστικός, Μη Ανεξάρτητος
Σίμος Ιάκωβος	Αυγής 48, Κηφισιά 145 64, Αθήνα	27.08.2004	Διοικητικός Σύμβουλος, Μη Εκτελεστικός, Ανεξάρτητος,
Γεώργιος Αδρακτάς	Αριστοτέλους 86, 104 34 Αθήνα, Ελλάδα	07.02.2005	Διοικητικός Σύμβουλος, Μη Εκτελεστικός, Ανεξάρτητος
Αντώνης Αντωνίου	Άλπεων 1 ^Α , 1026 Λευκωσία	09.11.2005	Διοικητικός Σύμβουλος, Μη Εκτελεστικός, Μη Ανεξάρτητος,
Κωνσταντίνος Γιόννης	Ασκληπίου 63-65, Βούλα, 16 673	22.01.2007	Διοικητικός Σύμβουλος, Μη Εκτελεστικός, Μη Ανεξάρτητος,

Βιογραφικά Διοικητικών Συμβούλων

Πάυλος Ψωμιάδης

Γεννήθηκε στον Πειραιά το 1939 και σπούδασε Πολιτικές Επιστήμες στο Πάντειο Πανεπιστήμιο Αθηνών. Συνέχισε τις σπουδές του με Μεταπτυχιακό στη Διοίκηση Επιχειρήσεων στο Χάρβαντ των ΗΠΑ καθώς και στο Κέντρο Ευρωπαϊκών Ασφαλιστικών Σπουδών. Παράλληλα παρακολούθησε Μάρκετινγκ Γενικών Ασφαλειών & Έρευνας στο Atlantic City και Σικάγο των ΗΠΑ καθώς και στην Torquay στην Αγγλία και στο European Center for Insurance Education and Training St. Gallen Switzerland, το Center of European Insurance Studies. Εργάστηκε ως Agent και Unit Manager στην ALICO (1968), ως Agency Manager στην Interamerican Ltd (1971-74), ως Agency Director και Sales Vice President στην Interamerican, (1974-76), διετέλεσε Πρόεδρος της Transamerica Ltd (1976-1981), και Πρόεδρος και Δ/νων Σύμβουλος της ΑΣΠΙΣ ΟΜΙΛΟΣ ΕΤΑΙΡΕΙΩΝ (1981 - μέχρι σήμερα).

Κωνσταντίνος Κιττής

Γεννήθηκε το 1938. Έχει σπουδάσει διοίκηση επιχειρήσεων και είναι κάτοχος του Bachelor of Business Administration (BBA) του Αμερικάνικου Πανεπιστημίου Βηρυτού. Διετέλεσε Υπουργός Οικονομικών το 1985 και Υπουργός Εμπορίου & Βιομηχανίας το 1980. Διετέλεσε επίσης Πρόεδρος του Κυπριακού Οργανισμού Τουρισμού το 1983 και της Αρχής Βιομηχανικής Κατάρτισης. Υπήρξε ιδρυτικός πρόεδρος του διοικητικού συμβουλίου της Λήδρα Ασφαλιστική Λίμιτεδ για την περίοδο 1993-1999 και της Εταιρείας από το 1994 μέχρι σήμερα. Διαθέτει ευρύτατη (40 χρόνια) πείρα σε ανώτατες διοικητικές θέσεις στον ιδιωτικό τομέα. Είναι Σύμβουλος Επιχειρηματικής Στρατηγικής.

Γιάννος Χριστοφί

Γεννήθηκε το 1967. Έχει σπουδάσει Οικονομικά με εξειδίκευση στα Χρηματοοικονομικά στο πανεπιστήμιο Αθηνών. Κατά την περίοδο 1990 έως 1991 εργάστηκε ως Υπεύθυνος Πωλήσεων σε γνωστή ναυτιλιακή εταιρεία. Από το 1991 μέχρι το 2000, εργάστηκε σε διάφορα τμήματα της Τράπεζας Κύπρου. Κατείχε διαδοχικά τις θέσεις του Marketing Officer της περιφέρειας Λεμεσού και Διευθυντή των τεσσάρων γραφείων αντιπροσωπείας της Τράπεζας Κύπρου στην Αυστραλία. Από τον Ιούλιο του 2000 μέχρι τον Δεκέμβριο 2002 ανέλαβε καθήκοντα Γενικού Διευθυντή Πωλήσεων του ομίλου ASPIS και αργότερα ανέλαβε καθήκοντα Γενικού Διευθυντή της εταιρείας ASPIS. Στις 3 Οκτωβρίου 2002 διορίστηκε μέλος και Διευθύνων Σύμβουλος του Διοικητικού Συμβουλίου της Εταιρείας.

Ιάκωβος Σίμος

Γεννήθηκε στη Σαντορίνη το 1946. Αποφοίτησε από την Ανώτατη Βιομηχανική παίρνοντας Degree in Business Economics, Microeconomics/Macroeconomics. Αργότερα φοίτησε στο University of Augsburg όπου πήρε Diploma – Kaufmann, Advanced Studies in Business Management, Statistics, Critical Path analysis, Investments, Finance, Business Research, Linear Programming κτλ, ενώ παρακολούθησε μαθήματα 6 βδομάδων και στο EDP Center of Munich. Από το 1970 ως το 1972 ηγήθηκε του τμήματος εξαγωγών και εισαγωγών της φαρμακευτικής εταιρείας Minerva SA στην Αθήνα. Από το 1975 μέχρι το 1998 εργάστηκε στην εταιρεία Munich Reinsurance Company αρχικά ως υπεύθυνος για τις αγγλόφωνες χώρες της Αφρικής και αργότερα ως υπεύθυνος των αραβικών χωρών. Ακολούθως μεταφέρθηκε στο Τμήμα Accident, Liability & Motor της ίδιας εταιρείας, ενώ αργότερα διορίστηκε υπεύθυνος για το επαρχιακό τμήμα Δυτικής Ευρώπης, επαρχιακό τμήμα Ανατολικής Ευρώπης και επαρχιακό τμήμα Κύπρου και Ελλάδας. Από το 1989 μέχρι το 1998 ασχολήθηκε με την εγκαθίδρυση της εταιρείας Muenchener Rueck Hellas Services ως εταιρεία παροχής υπηρεσιών της Munich Re Athens για την Κύπρο και την Ελλάδα όπου υπηρέτησε ως Διευθύνων Σύμβουλος.

Γεώργιος Αδρακτάς

Ο κ. Αδρακτάς είναι απόφοιτος οικονομικών και πολιτικών επιστημών του πανεπιστημίου της Padova, Ιταλίας. Από το 1988 μέχρι σήμερα είναι μέλος του Διοικητικού Συμβουλίου της Les Mans Assurances και από το 1990 πρόεδρος της Les Mans Vie και στην συνέχεια και της Les Mans Assurances. Από το 1997 είναι Πρόεδρος και από τους κύριους μετόχους της Le Monde Ασφαλιστικής Α.Ε.

Αντώνης Αντωνίου

Γεννήθηκε στην Λευκωσία στις 12 Φεβρουαρίου 1965. Μετά τις στρατιωτικές του υποχρεώσεις σπούδασε Λογιστικά αποκτώντας διαδοχικά τα διπλώματα του Accounting Technicians και του Certified Accountant. Είναι μέλος του Association of Chartered Certified Accountants της Μεγάλης Βρετανίας και μέλος του Συνδέσμου Εγκεκριμένων Λογιστών Κύπρου. Εργάστηκε από τον Οκτώβριο του 1986 μέχρι τον Αύγουστο του 1994 στην ασφαλιστική εταιρεία Interamerican (Κύπρου) στη θέση του Υποδιευθυντή λογιστηρίου αρχικά, και κατόπιν του Προϊστάμενου Εσωτερικού ελέγχου. Από τον Οκτώβριο του 1994 μέχρι και τον Δεκέμβριο του 1999 εργάστηκε στην ασφαλιστική εταιρεία Liberty Life Insurance Ltd στην θέση του Οικονομικού Διευθυντή, θέση στην οποία επανήλθε από τον Φεβρουάριο του 2003 μέχρι και τον Δεκέμβριο του 2004. Ενδιάμεσα ήταν Διευθύνων Σύμβουλος σε εταιρεία χρηματοοικονομικών υπηρεσιών. Από τον Ιανουάριο του 2005 κατέχει την θέση του Γενικού Διευθυντή Οικονομικών Υπηρεσιών της ASPIS.

Κωνσταντίνος Γιόννης

Γεννήθηκε το 1948 στην Ελλάδα και σπούδασε Οικονομικά στο Πανεπιστήμιο Πειραιώς καθώς και Μεταπτυχιακό AMP στο Πανεπιστήμιο INSEAD. Επίσης, είναι αδειούχος Αναλογιστής Ασφαλιστικών επιχειρήσεων με απόφαση του Υπουργείου Εμπορίου. Παρακολούθησε εκπαιδευτικά σεμινάρια πάνω στην Οργάνωση Ασφαλιστικών Επιχειρήσεων, Ανάπτυξη Πωλήσεων Ασφαλειών, Underwriting, Επενδυτική Πολιτική καθώς και φιλοσοφία του Bancassurance. Υπήρξε μέλος των Επιτροπών Ζωής και Υγείας της Ένωσης Ασφαλιστικών Εταιρειών Ελλάδος (1990-2004, μέλος του διοικητικού Συμβουλίου της Ένωσης Αναλογιστών (1998-2000) και πρόεδρος της Ένωσης Αναλογιστών Ελλάδος (1994-1998). Εργάστηκε σαν υπάλληλος και προϊστάμενος στον κλάδο Ζωής της εταιρείας ΠΡΟΟΔΟΣ (1975-1978), διευθυντής του κλάδου ζωής και υπεύθυνος αναλογιστής στην εταιρεία ΑΣΦΑΛΕΙΕΣ ΠΛΥΤΑ (1979-1980) και διευθυντής κλάδου ζωής και υπεύθυνος αναλογιστής στην εταιρεία ΑΤΛΑΝΤΙΚΗ ΕΝΩΣΗ. Στη συνέχεια εργάστηκε στην NATIONALE NEDERLANDEN (N-N) μέχρι το 2004 όπου υπήρξε διευθυντής Διαχειρήσεων Αμοιβαίων Κεφαλαίων διευθυντής ατομικών και ομαδικών ασφαλίσεων και υπεύθυνος αναλογιστής, αναπληρωτής Γενικός διευθυντής, Γενικός διευθυντής Πωλήσεων και Μάρκετινγκ καθώς και Γενικός διευθυντής των N-N Ζωής και N-N Γενικών. Από τον Νοέμβριο του 2004, εργάζεται στην ΑΣΠΙΣ ΠΡΟΝΟΙΑ Α.Ε.Γ.Α. ως Γενικός διευθυντής και μέλος του Διοικητικού Συμβουλίου.

Συμμετοχές σε Διοικητικά Συμβούλια

Ο πιο κάτω πίνακας παρουσιάζει τις υφιστάμενες συμμετοχές των Διοικητικών Συμβούλων σε διοικητικά συμβούλια άλλων εταιρειών καθώς επίσης και οποιαδήποτε προηγούμενη συμμετοχή είχαν σε διοικητικό συμβούλιο κατά τα τελευταία 5 έτη:

Όνομα	Παρούσες συμμετοχές σε διοικητικά συμβούλια	Παλαιές συμμετοχές σε διοικητικά συμβούλια
Παύλος Ψωμιάδης	ΑΣΠΙΣ ΕΣΤΙΑ ΑΣΠΙΣ ΚΑΠΙΤΑΛ Εταιρεία Συμμετοχών Α.Ε. ΑΣΠΙΣ ΠΡΟΝΟΙΑ Α.Ε.Γ.Α. ΑΣΠΙΣ ΞΕΝΟΔΟΧΕΙΑΚΕΣ ΚΑΙ ΤΟΥΡΙΣΤΙΚΕΣ ΕΠΙΧΕΙΡΗΣΕΙΣ Δωρογραφοτεχνική ΠΡΟΝΟΙΑ ΕΜΠΟΡΙΚΗ Time AE Provision Κυβέλη ΑΣΠΙΣ ΑΚΙΝΗΤΩΝ Α.Ε.	
Κωνσταντίνος Κιττής	DKA Holdings Ltd- Συμβουλευτικό Γραφείο Επιχειρήσεων	CLR Remedica Ltd
Γιάννος Χριστοφή	-	Marketrends Financial Services Γαλαξίας Ασφαλιστική
Σίμος Ιάκωβος	Gan Direct Insurance	-
Γεώργιος Αδρακτάς	-	-
Αντώνης Αντωνίου	-	Σπάρτη Χρηματοοικονομικές Υπηρεσίες Λίμιτεδ Γαλαξίας Ασφαλιστική Aspis Holdings Public Company Limited
Κωνσταντίνος Γιόννης	ΑΣΠΙΣ ΠΡΟΝΟΙΑ Α.Ε.Γ.Α. ΑΣΠΙΣ ΠΡΟΝΟΙΑ Α.Ε.Α.Ζ.	-

ΔΙΕΥΘΥΝΤΙΚΗ ΟΜΑΔΑ

Η καθημερινή διεκπεραίωση των εργασιών της Εταιρείας είναι ευθύνη των εκτελεστικών διοικητικών συμβούλων αλλά και των εκτελεστικών αξιωματούχων της Εταιρείας, τα στοιχεία των οποίων έχουν ως ακολούθως:

Όνομα	Ιδιότητα	Διεύθυνση
Κυριάκος Κυριάκου	Γενικός Διευθυντής Πωλήσεων	Εστίας 7, Αρχάγγελος, Λευκωσία
Έλενα Τιμοθέου	Διοικητικές Υπηρεσίες	Αχαρνών 41, Κάτω Λακατάμια, Λευκωσία
Μάρκος Μαρκίδης	Οικονομικός Διευθυντής	Κυκλάδων 2, Έγκωμη, 2401 Λευκωσία
Μάριος Παναγή	Τμήμα Επενδύσεων	Κωστή Παλαμά 16, Τσέρι, Λευκωσία
Έλενα Παντζοπούλου	Αναλογιστικό Τμήμα	Δαύλου 5, Γέρι, Λευκωσία
Ξένιος Μαμμιδης	Διευθυντής Αποζημιώσεων	Αγίου Αμβροσίου, Διαμέρισμα 103, Στρόβολος, 2054
Νίκος Ζωνιάς	Διευθυντής Πληροφορικής	Καβαζόγλου 12, Δάλι, 2540 Λευκωσία

Άγγελος Παναγή	Διευθυντής Ομαδικών Ασφαλίσεων	Λεωφόρος Γρηγόρη Αυξεντίου 24, 7560 Λάρνακα
Μάρκος Μαρκίδης	Διευθυντής Εργασιών	Ηλιουπόλεως 6, Διαμέρισμα 301, Δασούπολη

Τα κυριότερα μέρη των Συμφωνιών Εργοδότησης για τους Κυριάκο Κυριάκου, Μάριο Παναγή, Νίκο Ζωνιά και Γιάννο Χριστοφή παρατίθενται στο μέρος με τίτλο “ΣΗΜΑΝΤΙΚΕΣ ΣΥΜΒΑΣΕΙΣ, 1. Συμβόλαια Εργοδότησης”.

Σύντομα Βιογραφικά Σημειώματα

Κυριάκος Κυριάκου (Γενικός Διευθυντής Πωλήσεων)

Σπούδασε στο City College του Λονδίνου, Μάρκετινγκ, και ακολούθως άρχισε την καριέρα του ως Ασφαλιστικός Σύμβουλος στην Alico - Κύπρου όπου και προάχθηκε σε σύντομο χρονικό διάστημα στη θέση του Διευθυντή Ομάδος. Το 1995 προσλήφθηκε στη Laiki Cyprialife ως Δ/ντής Περιφέρειας όπου για πέντε συνεχή χρόνια διακρίθηκε με τα ακόλουθα βραβεία :

Quality Business Award, Growth Award, Top Mega Manager – 3rd Award, Top Mega Manager (Life) – 2nd Award, Top Mega Manager (PA).

Το 2000 εργοδοτήθηκε από την Liberty Life Insurance στη θέση του Γενικού Διευθυντή Πωλήσεων, θέση όπου κατέχει μέχρι σήμερα.

Έλενα Τιμοθέου (Διοικητικές Υπηρεσίες)

Απόφοιτη του Cyprus College σε θέματα Διοίκησης & Marketing. Από το 1984-1994 εργάστηκε στην Ασφαλιστική Εταιρία Interamerican (Κύπρου) αρχικά σαν προσωπική βοηθός Διευθύνοντος Συμβούλου και στη συνέχεια σαν προϊστάμενη στα Τμήματα Marketing & Προσωπικού. Από το 1994 μέχρι σήμερα εργάζεται στην Ασφαλιστική Εταιρία Liberty Life και σήμερα είναι υπεύθυνη του τμήματος Διοικητικών Υπηρεσιών.

Κατά καιρούς έχει παρακολουθήσει σεμινάρια που σχετίζονταν με την ασφαλιστική βιομηχανία, διαχείριση προσωπικού & δημόσιες σχέσεις.

Μάρκος Μαρκίδης (Οικονομικός Διευθυντής)

Το 2001 συμπλήρωσε τις σπουδές του για τον επαγγελματικό τίτλο εγκεκριμένων λογιστών (ACCA) και το 2003 μετά από τρία χρόνια εργασιακής πείρας έγινε μέλος του Association of Chartered Certified Accountants. Την ίδια χρονιά έγινε μέλος του Συνδέσμου Εγκεκριμένων Λογιστών Κύπρου (ΣΕΛΚ). Εργάστηκε από το 2000 μέχρι το 2002 ως εκπαιδευόμενος ελεγκτής στο ελεγκτικό γραφείο Pricewaterhouse Coopers. Από το 2002 μέχρι το 2004 εργάστηκε ως ανώτερος ελεγκτής στο ελεγκτικό γραφείο Moore Stephens. Το 2004 ανέλαβε την θέση του διευθυντή ελεγκτικών και φορολογικών υπηρεσιών στο ελεγκτικό γραφείο Horwath P. Kalopetrides και από τον Ιούνιο του 2005 ανέλαβε τα καθήκοντα του Διευθυντή Οικονομικών στην ασφαλιστική εταιρεία Liberty Life Insurance Public Company Ltd.

Μάριος Παναγή (Τμήμα Επενδύσεων)

Εγκεκριμένος Χρηματιστής από το 2000. Αποφοίτησε από το Lancaster University το 1999 από όπου απέκτησε το Msc in Finance και από το London Guildhall University το 1998 από όπου πήρε BA(Hons) in Accounting & Finance. Το 2002 πέρασε το επίπεδο I του CFA. Το 2005 απέκτησε τα πιστοποιητικά ικανότητας υπαλλήλων ΕΠΕΥ που αφορούν: Διευθυντή τμήματος διαχείρισης χαρτοφυλακίων και Διευθυντή τμήματος διαπραγμάτευσης χρηματοοικονομικών μέσων. Έχει παρακολουθήσει σεμινάρια που αφορούν τη διαχείριση επενδύσεων και τεχνική ανάλυση μετοχών.

Κατά τη περίοδο 1999-2000 εργάστηκε ως Σύμβουλος Επενδύσεων και ως Αναλυτής Αξιών σε Χρηματιστηριακά Γραφεία. Το 2000 μέχρι το 2003 εργάστηκε ως Χρηματιστηριακός Εκπρόσωπος / Διαχειριστής Χαρτοφυλακίων της Severis & Athienitis Securities. Από το Μάιο του 2003 εργάζεται στο Τμήμα Επενδύσεων της Liberty Life.

Έλενα Παντζοπούλου (Αναλογιστικό Τμήμα)

Σπούδασε στο City University του Λονδίνου από όπου πήρε B.Sc. in Actuarial Science το 2002 και M.Sc. in Actuarial Management το 2003. Επίσης είναι μέλος στο Ινστιτούτο Αναλογιστών του Ηνωμένου Βασιλείου.

Τον Σεπτέμβριο του 2004 προσλήφθηκε στη Liberty Life στη θέση βοηθού αναλογιστή και από τον Αύγουστο του 2005 ανέλαβε καθήκοντα ως υπεύθυνη του Αναλογιστικού Τμήματος.

Ξένιος Μαμμίδης (Διευθυντής Αποζημιώσεων)

Από το 1980 μέχρι το 1990 ήταν ιδιοκτήτης καταστήματος ενδύσεων και από το 1990 μέχρι το 1992 υπήρξε Διευθυντής εξαγωγών στο Lafina Children Wear Industry. Στη συνέχεια από το 1992 μέχρι το 2000 ήταν Ιδιοκτήτης Αρτοποιείου. Από το 2000 μέχρι το 2002 προσλήφθηκε στη θέση του λειτουργού στην Market Venture Ltd. Το 2002 προσλήφθηκε στο Τμήμα Αποζημιώσεων στη Liberty Life. Από τον Οκτώβριο του 2004 εργάζεται στη θέση του Διευθυντή στο Τμήμα Αποζημιώσεων.

Νίκος Ζωνιάς (Διευθυντής Πληροφορικής)

Σπούδασε στην Νέα Υόρκη στο New York Institute of Technology. Το 1992 πήρε το πτυχίο του στον κλάδο της μηχανολογίας (Bachelor of Technology in Mechanical Technology). Το 1993 πήρε το μεταπτυχιακό του στον κλάδο των Ηλεκτρονικών Υπολογιστών (Master of Science in Computer Science).

Τον Ιανουάριο του 1994 εργάστηκε στην NetU Consultants Ltd στην θέση του Associate Consultant. Τον Ιούνιο του 1997 πήγε στην Laiki Cyprialife στην θέση του Senior Programmer / Analyst. Τον Σεπτέμβριο του 2000 ήρθε στον Όμιλο Marketrends στην θέση του IT Manager της Marketrends Insurance. Τον Ιούνιο του 2003 μετατέθηκε στην Liberty life στην θέση του IT Manager. Τον Απρίλιο του 2004 ανέλαβε τα καθήκοντα του Γενικού Διευθυντή Πληροφορικής του Ομίλου ASPIS.

Άγγελος Παναγή (Διευθυντής Ομαδικών Ασφαλίσεων)

Είναι κάτοχος πτυχίου στην Διοίκηση Επιχειρήσεων και μέλος του Society of Technicians in Insurance (MSTI).

Εργάζεται στην Ασφαλιστική Βιομηχανία από το 1992. Διετέλεσε Διοικητικός Διευθυντής της Περιφέρειας Λάρνακας Αμμοχώστου στην Φιλική Ασφαλιστική και μετά την εξαγορά της από τον Όμιλο Λαϊκής εργάστηκε ως Διευθυντής Στήριξης Πωλήσεων. Από το 2002 μέχρι 2004 εργάστηκε ως Διευθυντής Ανθρωπίνου Δυναμικού στον Όμιλο Εταιρειών «Ορφανίδης Δημόσια Εταιρεία Λτδ». Από τον Ιανουάριο του 2005 μέχρι σήμερα εργάζεται στην Liberty Life ως Διευθυντής Ομαδικών Ασφαλίσεων.

Μάρκος Μαρκίδης (Διευθυντής Εργασιών)

Σπούδασε στο London School of Economics and Political Science (LSE) από όπου αποφοίτησε το 2002 με B.Sc. in Actuarial Science και το 2004 από το Cass Business School (City University) με M.Sc. in Actuarial Management.

Εργαζόταν από το 2004 μέχρι το 2006 στις Γενικές Ασφάλειες Κύπρου και από το 2006 μέχρι σήμερα στη Liberty Life.

Συμμετοχές σε Διοικητικά Συμβούλια

Κανένα μέλος της διευθυντικής ομάδας δεν συμμετέχει σαν Διοικητικός Σύμβουλος σε διοικητικά συμβούλια άλλων εταιρειών καθώς επίσης και σε οποιαδήποτε διοικητικό συμβούλιο κατά τα τελευταία 5 έτη με εξαίρεση τον κ. Κυριάκο Κυριάκου ο οποίος υπήρξε μέλος στο διοικητικό συμβούλιο της Market Ventures Limited κατά τα τελευταία 5 χρόνια.

Οικογενειακοί δεσμοί Διοικητικού Συμβουλίου και Διευθυντικής Ομάδας

Τα άτομα που συμμετέχουν στο Διοικητικό Συμβούλιο και τη Διευθυντική Ομάδα πέραν των κ.κ. Γιάννου Χριστοφή και Κυριάκου Κυριάκου που είναι αδέλφια, δεν έχουν οποιουδήποτε οικογενειακούς δεσμούς.

Γενικές Πληροφορίες για τα διοικητικά, διαχειριστικά και εποπτικά όργανα και ανώτερα διοικητικά στελέχη

Τα μέλη του Διοικητικού Συμβουλίου και εκτελεστικών αξιωματούχων της Εταιρείας δήλωσαν τα εξής:

- § Δεν υπήρξε οποιαδήποτε καταδικαστική απόφαση για τέλεση δόλιας πράξης εναντίον τους κατά τα πέντε τουλάχιστον τελευταία έτη.
- § Δεν συμμετείχαν σε οποιαδήποτε εταιρεία η οποία ετέθη σε διαδικασία πτώχευσης, αναγκαστικής διαχείρισης ή εκκαθάρισης με την ιδιότητα του διοικητικού συμβούλου ή/ και διευθυντικού στελέχους, κατά τη διάρκεια των πέντε τουλάχιστον τελευταίων ετών εκτός από τον κ. Αντώνη Αντωνίου ο οποίος διετέλεσε Διοικητικός Σύμβουλος στην Γαλαξίας Ασφαλιστική ΑΕ η οποία τέθηκε υπό εκκαθάριση στις 25 Ιουνίου 2006.

- § Δεν υπήρξε οποιαδήποτε δημόσια επίσημη κριτική ή/ και κύρωση εναντίον τους εκ μέρους των καταστατικών ή ρυθμιστικών αρχών (συμπεριλαμβανομένων των αρμόδιων επαγγελματικών οργανώσεων).
- § Δεν έχουν ήδη παρεμποδιστεί από δικαστήριο να ενεργούν με την ιδιότητα του μέλους διοικητικού, διαχειριστικού ή εποπτικού οργάνου ενός εκδότη ή να παρέμβουν στην διαχείριση ή στο χειρισμό των υποθέσεων ενός εκδότη κατά τη διάρκεια των πέντε τουλάχιστον τελευταίων ετών.
- § Οι υποχρεώσεις που απορρέουν από το αξίωμά τους δεν δημιουργούν στο πρόσωπό τους οποιαδήποτε δυνητική σύγκρουση με ιδιωτικά τους συμφέροντα ή άλλες υποχρεώσεις τους με εξαίρεση τον κ. Κωνσταντίνο Κιττή ο οποίος παρέχει συμβουλευτικές υπηρεσίες μέσω της Εταιρείας DKA Holdings Limited.
- § Η τοποθέτηση στο αξίωμά τους δεν είναι αποτέλεσμα οποιασδήποτε ρύθμισης ή συμφωνίας μετόχων της Εταιρείας ή συμφωνίας μεταξύ της Εταιρείας και πελατών της, προμηθευτών της ή άλλων προσώπων.
- § Εκτός από τους περιορισμούς που προκύπτουν από την κείμενη νομοθεσία, δεν έχουν αποδεκτοί οποιοδήποτε περιορισμό ο οποίος να αφορά τη διάθεση, εντός χρονικής περιόδου, των κινητών αξιών του εκδότη που κατέχουν.

ΑΜΟΙΒΗ ΚΑΙ ΟΦΕΛΗ

Οι συνολικές αμοιβές για όλους τους Διοικητικούς Σύμβουλους για το έτος που έληξε στις 31 Δεκεμβρίου 2006 ανήλθαν στις ΚΕ0 -80.000.

Οι συνολικές αμοιβές ανά κατηγορία των Διοικητικών Συμβούλων κατά την ημερομηνία του Ενημερωτικού Δελτίου έχουν ως ακολούθως:

Όνομα	Ύψος Συνολικών Αμοιβών ανά Σύμβουλο (Σε ΚΕ)
Παύλος Ψωμιάδης	0 – 1.000
Κωνσταντίνος Κιττή	0 – 3.000
Γιάννος Χριστοφή	0 – 45.000
Σίμος Ιάκωβος	0 – 3.000
Γεώργιος Αδρακτάς	0 – 3.000
Αντώνης Αντωνίου	0 – 3.000
Κωνσταντίνος Γιόννης	0 – 1.000

Δεν υπάρχουν σημαντικές συμβάσεις που υφίστανται ή υφίσταντο κατά την ημερομηνία του Ενημερωτικού Δελτίου, στις οποίες μέλη των οργάνων διοίκησης, διεύθυνσης και εποπτείας της Εταιρείας και των εξαρτημένων της είχαν άμεσα ή έμμεσα, ουσιώδες συμφέρον, εκτός όπως αναφέρεται πιο κάτω:

Με συμφωνία ημερομηνίας 8 Φεβρουαρίου 2006, η εταιρεία DKA Holdings Limited, στην οποία έχει άμεσο συμφέρον ο Αντιπρόεδρος της Εταιρείας, υπέγραψε συμφωνία παροχής γενικών συμβουλευτικών υπηρεσιών με την Εταιρεία. Η αμοιβή της DKA Holdings Limited για τις υπηρεσίες αυτές καθορίστηκε στις ΚΕ22.800 ετησίως, συν ΦΠΑ συν οδοιπορικά £1.200 που θα καταβάλλονται απευθείας στον κ. Κιττή με ισχύ από την 1^η Ιανουαρίου 2006. Οι υπηρεσίες της DKA Holdings Limited προς την Εταιρεία συμπεριλαμβάνουν μεταξύ άλλων την παρακολούθηση της εφαρμογής των σχεδίων δράσης και της εκτελεστικής εργασίας και φροντίδα για την έγκαιρη λογοδοσία των εκτελεστικών οργάνων προς το Διοικητικό Συμβούλιο, την παρουσίαση και αντιπροσώπευση της Εταιρείας στα ανώτατα πολιτειακά όργανα και σε όλα τα στρώματα του εμποροβιομηχανικού κόσμου, συντονισμός διαμόρφωσης της γενικής πολιτικής της Εταιρείας, συμμετοχή σε συνέδρια και λειτουργικές επιτροπές της Εταιρείας και αντιμετώπιση σοβαρών υποθέσεων της Εταιρείας νομικής ή άλλης φύσης.

Οι αμοιβές για όλα τα διευθυντικά στελέχη για το έτος που έληξε στις 31 Δεκεμβρίου 2006 κυμαίνονται στην κατηγορία ΚΕ0-ΚΕ40.000 ετησίως.

ΤΡΟΠΟΣ ΛΕΙΤΟΥΡΓΙΑΣ ΔΙΟΙΚΗΤΙΚΟΥ ΣΥΜΒΟΥΛΙΟΥ ΚΑΙ ΒΑΘΜΟΣ ΥΙΟΘΕΤΗΣΗΣ ΤΟΥ ΚΩΔΙΚΑ ΕΤΑΙΡΙΚΗΣ ΔΙΑΚΥΒΕΡΝΗΣΗΣ

Η Εταιρεία τηρεί τις διατάξεις Α και Δ του Κώδικα Εταιρικής Διακυβέρνησης (ΚΕΔ) που αφορούν το Διοικητικό Συμβούλιο και τις σχέσεις με τους μετόχους. Ο λόγος της μερικής εφαρμογής του ΚΕΔ οφείλεται στην διαδικασία διεύρυνσης του Διοικητικού Συμβουλίου η οποία βρίσκεται υπό εξέλιξη. Η Εταιρεία δεν εφαρμόζει το Μέρος Α.4.1. (σύσταση Επιτροπής Ελέγχου) του ΚΕΔ.

Το Διοικητικό Συμβούλιο της Εταιρείας σε συνεδρία του στις 22 Ιανουαρίου 2007 προχώρησε σε διορισμό των κ.κ. Παύλου Ψωμιάδη και Κωσταντίνου Γιόνη ως νέα μη εκτελεστικά μέλη στο Διοικητικό Συμβούλιο της Εταιρείας. Επίσης προέβηκε σε αναδιοργάνωση του Συμβουλίου ως ακολούθως:

§ Παύλος Ψωμιάδης	Πρόεδρος/ Μη Εκτελεστικός/ Μη Ανεξάρτητος
§ Κωνσταντίνος Κιττή	Αντιπρόεδρος/ Μη Εκτελεστικός/ Μη Ανεξάρτητος
§ Γιάννος Χριστοφί	Διευθύνων Σύμβουλος/ Γενικός Διευθυντής/ Εκτελεστικός/ Μη Ανεξάρτητος
§ Κωνσταντίνος Γιόνης	Μέλος/ Μη Εκτελεστικός/ Μη Ανεξάρτητος
§ Γιώργος Αδρακτάς	Μέλος/ Μη Εκτελεστικός/ Ανεξάρτητος
§ Ιάκωβος Σίμος	Μέλος/ Μη Εκτελεστικός/ Ανεξάρτητος
§ Αντώνης Αντωνίου	Μέλος/ Μη Εκτελεστικός/ Μη Ανεξάρτητος

Η Cyproliaison Ltd και ο κ. Γιάνκος Χατζηγιάνκου διορίστηκαν ως Γραμματέας και Βοηθός Γραμματέας αντίστοιχα. Οι διορισμοί των νέων μελών του διοικητικού Συμβουλίου υπόκεινται στην έγκριση της Εφόρου Ασφαλίσεων.

Το Διοικητικό Συμβούλιο στην πιο πάνω συνεδρία εξουσιοδότησε τους κ.κ. Κωνσταντίνο Κιττή και Γιάννο Χριστοφί όπως προβούν στις απαραίτητες ενέργειες για ετοιμασία μελέτης για μετάταξη της Εταιρείας σε αναβαθμισμένη Αγορά διαπραγμάτευσης στο Χρηματιστήριο Αξιών Κύπρου. Ο στόχος μετάταξης της Εταιρείας προϋποθέτει ενέργειες για πληρέστερη εφαρμογή του Κώδικα Εταιρικής Διακυβέρνησης.

Το Διοικητικό Συμβούλιο δεν έχει προβεί μέχρι σήμερα στην σύσταση της επιτροπής Αμοιβών, Ελέγχου και Διορισμών λόγω του μικρού αριθμού των Διοικητικών Συμβούλων μέχρι τις 31.12.2006. Το θέμα της σύστασης των πιο πάνω επιτροπών θα επανεξεταστεί μέσα στο 2007.

Διοικητικό Συμβούλιο

Το Διοικητικό Συμβούλιο της Εταιρείας έχει καθιερώσει συγκεκριμένες διαδικασίες βάσει των οποίων εάν κριθεί απαραίτητο από τον Πρόεδρο ή/και από οποιοδήποτε σύμβουλο, ζητείται ανεξάρτητη επαγγελματική συμβουλή με σκοπό την καλύτερη εκτέλεση των καθηκόντων τους. Το κόστος των εν λόγω υπηρεσιών βαρύνει την Εταιρεία. Κατά τη διάρκεια του 2006 κανένα μέλος του Διοικητικού Συμβουλίου χρειάστηκε να χρησιμοποιήσει το δικαίωμα αυτό.

Η Εταιρεία δεν διαθέτει στο παρόν στάδιο Τμήμα Εσωτερικού Ελέγχου. Η Εταιρεία έχει επεξεργαστεί με ειδική εντολή του Διοικητικού Συμβουλίου «Εγχειρίδιο Εσωτερικού Ελέγχου» που καθορίζει τις διαδικασίες, τα επίπεδα εξουσιοδότησης και την έγκριση των αποφάσεων/διαχείρισης, με γνώμονα τις αρχές της χρηστής διοίκησης που αρμόζει σε δημόσιες Εταιρείες. Κατά την διάρκεια του 2006 αγοράστηκαν υπηρεσίες Εσωτερικού Ελέγχου για σκοπούς ελέγχου των εισπράξεων της Εταιρείας από ανεξάρτητο Ελεγκτικό Γραφείο. Μελετάται η αγορά υπηρεσιών Εσωτερικού Ελέγχου και εντός του 2007.

Το Διοικητικό Συμβούλιο διαβεβαιώνει ότι δεν έχει περιέλθει εις γνώση του οποιαδήποτε παράβαση των Περι Αξιών και Χρηματιστηρίου Αξιών Νόμων και Κανονισμών.

Η σύνθεση του Διοικητικού Συμβουλίου κατά το 2006 αποτελείτο από ένα εκτελεστικό και τέσσερις μη εκτελεστικούς συμβούλους εκ των οποίων οι δύο ανεξάρτητοι. Τον Πρόεδρο, τον Διευθύνοντα Σύμβουλο και από τρία άλλα μέλη. Τα καθήκοντα και οι ευθύνες του Προέδρου του Διοικητικού Συμβουλίου και του Πρώτου Εκτελεστικού Διευθυντή/Γενικού Διευθυντή είναι σαφέστατα διαχωρισμένες. Οι μη εκτελεστικοί Διοικητικοί Σύμβουλοι διαθέτουν την απαιτούμενη εμπειρία στο αντικείμενο και τις εργασίες της Εταιρείας γενικότερα, όπως επίσης και επαρκείς ικανότητες και ακαδημαϊκά προσόντα που τους επιτρέπουν να ασκούν σημαντική επιρροή και να έχουν ενεργό συμμετοχή στη λήψη αποφάσεων του Διοικητικού Συμβουλίου στην υιοθέτηση του κατάλληλου επιχειρηματικού πλάνου και στην ικανοποιητική παρακολούθηση της εφαρμογής του από τα εκτελεστικά στελέχη.

Το Διοικητικό Συμβούλιο στις 22.1.2007 έχει ενισχυθεί με δύο νέα μέλη τους κ.κ. Παύλο Ψωμιάδη και Κωνσταντίνο Γιόνη και έχει προβεί σε αναδιοργάνωση. Νέος Πρόεδρος έχει αναλάβει ο κ. Παύλος Ψωμιάδης,

ενώ ο κ. Κωνσταντίνος Κιττής έχει αναλάβει την θέση του Αντιπροέδρου. Οι διορισμοί των νέων μελών του Διοικητικού Συμβουλίου υπόκεινται στην έγκριση της Εφόρου Ασφαλίσεων.

Το Διοικητικό Συμβούλιο απαρτίζεται από τους πιο κάτω:

Εκτελεστικοί Σύμβουλοι:

§ Γιάννος Χριστοφή -Διευθύνων Σύμβουλος –Μη ανεξάρτητος

Μη εκτελεστικοί Διοικητικοί Σύμβουλοι:

§ Παύλος Ψωμιάδης	Πρόεδρος	Μη ανεξάρτητος
§ Κωνσταντίνος Κιττής	Αντιπροεδρος	Μη ανεξάρτητος
§ Αντώνης Αντωνίου	Σύμβουλος	Μη ανεξάρτητος
§ Κωνσταντίνος Γιόννης	Σύμβουλος	Μη ανεξάρτητος
§ Ιάκωβος Σίμος	Σύμβουλος	Ανεξάρτητος
§ Γεώργιος Αδρακτάς	Σύμβουλος	Ανεξάρτητος

Σε κάθε ετήσια γενική συνέλευση το 1/3 των συμβούλων αποχωρεί και προσφέρει τον εαυτό του για επανεκλογή. Τα ονόματα του Διοικητικού Συμβουλίου που υποβάλλονται για εκλογή ή επανεκλογή συνοδεύονται από επαρκείς βιογραφικές λεπτομέρειες έτσι ώστε οι μέτοχοι να είναι πλήρως ενημερωμένοι για την απόφασή τους.

Λειτουργία Διοικητικού Συμβουλίου

Το Διοικητικό Συμβούλιο στοχεύει να συνέρχεται τακτικά για να ενημερώνεται και να αποφασίζει για τα θέματα που τίθενται στο επίσημο πρόγραμμα του και όποτε υπάρχουν θέματα για εξέταση και έγκριση από το Διοικητικό Συμβούλιο. Κατά το έτος 2006 πραγματοποιήθηκαν 19 συνεδριάσεις του Διοικητικού Συμβουλίου. Όλες οι συνεδριάσεις του Διοικητικού Συμβουλίου έκτακτες ή προγραμματισθείσες συγκαλούνται με γραπτή πρόσκληση προς τους Διοικητικούς Συμβούλους, η οποία αποστέλλεται μαζί με τα απαραίτητα έγγραφα, έτσι ώστε να παρέχεται αρκετός χρόνος για την εξέταση των θεμάτων. Επίσης αποστέλλονται κατά τον ίδιο χρόνο και τα πρακτικά της προηγούμενης συνεδρίασης τα οποία θα τεθούν προς έγκριση κατά την επόμενη συνεδρία. Ο Πρόεδρος του Διοικητικού Συμβουλίου βεβαιώνει από τη Διεύθυνση ότι όλοι οι Διοικητικοί Σύμβουλοι έχουν πρόσβαση στις συμβουλές και υπηρεσίες του Γραμματέα της εταιρείας και ότι όλα τα θέματα στην ημερήσια διάταξη υποστηρίζονται επαρκώς με όλες τις διαθέσιμες πληροφορίες. Όλοι οι Διοικητικοί Σύμβουλοι ακούν ανεξάρτητη και αμερόληπτη κρίση κατά την εκτέλεση των καθηκόντων τους.

Η Διεύθυνση της Εταιρείας μεριμνά έτσι ώστε το Διοικητικό Συμβούλιο να λαμβάνει ολοκληρωμένη, πλήρη και έγκυρη πληροφόρηση για την πρόοδο των εργασιών της Εταιρείας σε σύγκριση με το επιχειρηματικό σχέδιο και τον προϋπολογισμό, καθώς επίσης για θέματα που αφορούν τις προοπτικές και τις οικονομικές καταστάσεις.

Λειτουργός Συμμόρφωσης

Το Διοικητικό Συμβούλιο έχει διορίσει τον κ. Μάριο Παναγή ως Λειτουργό Συμμόρφωσης για Χρηματιστηριακά Θέματα.

Αμοιβές Διοικητικών Συμβούλων

Το ύψος των αμοιβών των μελών του Διοικητικού Συμβουλίου και του Προέδρου είναι επαρκές για να τους διατηρεί στην υπηρεσία της Εταιρείας. Οι εν λόγω αμοιβές είναι καθορισμένες και είναι ανάλογες με τον χρόνο που διαθέτουν για τις συνεδριάσεις τους και τη λήψη αποφάσεων για τη διοίκηση της Εταιρείας. Οι αμοιβές αυτές καθορίζονται σε κάθε ετήσια γενική συνέλευση και υπάρχει ξεχωριστή αμοιβή για κάθε παρουσία στις συνεδριάσεις του Διοικητικού Συμβουλίου.

Οι συνολικές αμοιβές των εκτελεστικών και μη εκτελεστικών συμβούλων για το έτος 2006 είναι οι ακόλουθες:

Εκτελεστικός Σύμβουλος (1): ΚΕ43.985

Μη εκτελεστικοί Σύμβουλοι (4): ΚΕ33.420

Δρώσα Οικονομική Μονάδα (going concern)

Το Διοικητικό Συμβούλιο διαβεβαιώνει ότι είναι ικανοποιημένο ότι η Εταιρεία κατέχει επαρκείς πόρους για να συνεχίσει να λειτουργεί ως δρώσα οικονομική μονάδα (going concern) για τους επόμενους δώδεκα μήνες.

Δανεισμός Διοικητικών Συμβούλων

Δεν υπάρχει οποιαδήποτε σημαντική σύμβαση κατά την λήξη του οικονομικού έτους, στο οποίο αναφέρονται οι οικονομικές καταστάσεις, μεταξύ ενός εκάστου εκ των μελών του Διοικητικού Συμβουλίου και της Εταιρείας. Κανένας Σύμβουλος έχει συνάψει ή διατηρεί οποιοδήποτε δάνειο ή χρωστούσε οποιοδήποτε ποσό στην Εταιρεία.

Σχέσεις με τους Μετόχους

Η Liberty Life θεωρεί τις ετήσιες Γενικές Συνελεύσεις ως μέσω επικοινωνίας με τους επενδυτές και ενθαρρύνει την ενεργό συμμετοχή τους σε αυτές. Στις Γενικές Συνελεύσεις οι μέτοχοι απολαμβάνουν ισότιμης μεταχείρισης και εφοδιάζονται έγκαιρα με επαρκείς πληροφορίες για το πρόγραμμα και θέματα που θα συζητηθούν στην συνέλευση. Η Εταιρεία υιοθετεί απλές και χαμηλού κόστους διαδικασίες στην άσκηση των δικαιωμάτων ψήφου.

Η Εταιρεία εξασφαλίζει προς όλους τους μετόχους έγκαιρες και ακριβείς αναφορές για όλες τις ουσιώδεις αλλαγές που αφορούν την Εταιρεία, συμπεριλαμβανομένων των οικονομικών καταστάσεων της Εταιρείας, της απόδοσής της, της ιδιοκτησίας και της διακυβέρνησης της Εταιρείας. Επίσης οι μέτοχοι μπορούν να επισκεφθούν την ιστοσελίδα της Εταιρείας η οποία παρέχει ουσιώδεις πληροφορίες για την Εταιρεία.

Τόσο τα μέλη του Διοικητικού Συμβουλίου όσο και τα εκτελεστικά διευθυντικά στελέχη της Εταιρείας μέσω της Ετήσιας Έκθεσης και των λογαριασμών της Εταιρείας, γνωστοποιούν στους μετόχους οποιοδήποτε ιδιον ουσιαστικό συμφέρον που ενδέχεται να προκύψει από τις συναλλαγές της Εταιρείας καθώς και κάθε άλλη σύγκρουση ιδίων συμφερόντων με αυτών της Εταιρείας ή συνδεδεμένων με αυτήν εταιριών που προκύπτει από την άσκηση των καθηκόντων τους.

Ο αξιωματούχος της Εταιρείας κ. Μάριος Παναγή είναι το άτομο επικοινωνίας των μετόχων με την Εταιρεία (Investors Liaison Officer) που παρέχει πληροφορίες που αφορούν την Εταιρεία δίκαια, έγκαιρα και χωρίς κόστος σε όλους τους μετόχους.

ΠΡΟΣΩΠΙΚΟ

Ο μέσος αριθμός μόνιμου και προσωρινού προσωπικού που απασχολούσε η Εταιρεία στις 31 Δεκεμβρίου τα τελευταία τρία χρόνια και κατά την ημερομηνία του Ενημερωτικού Δελτίου παρουσιάζονται πιο κάτω:

Έτος	Διευθύνων Σύμβουλος	Διευθυντές	Τμηματάρχες	Διοικητικά Στελέχη	Σύνολο	Συνεργάτες Ασφαλιστές
2004	1	8	7	40	56	120
2005	1	9	4	40	54	60
2006	1	15	3	46	65	77
Ημερομηνία Ενημερωτικού Δελτίου	1	5	11	37	54	70

Ο αριθμός προσωπικού έχει παραμείνει σταθερός κατά τα έτη 2004 και 2005 και αυξήθηκε κατά 20,37% για το 2006 λόγω της εξαγοράς της εταιρείας Ασπίς Πρόνοια Κύπρου. Οι συνεργάτες ασφαλιστές μειώθηκαν κατά 50% για το 2005. Το γεγονός αυτό οφείλεται κυρίως στις ενέργειες για πλήρη αναδιοργάνωση του δικτύου πωλήσεων της Εταιρείας, την αυστηρή εφαρμογή από την Εταιρεία της νέας νομοθεσίας για διαμεσολάβηση και τα αυστηρά παραγωγικά κριτήρια που έχει θέσει.

ΜΕΡΙΣΜΑΤΙΚΗ ΠΟΛΙΤΙΚΗ

Το Διοικητικό Συμβούλιο πιστεύει σε μια σταθερή μερισματική πολιτική. Αν και έχει προχωρήσει σε διανομή μερίσματος για τα έτη 1999 και 2000, οι παρούσες συνθήκες στον ασφαλιστικό τομέα δεν ευνοούν την εφαρμογή σταθερής μερισματικής πολιτικής.

Για τα έτη 2001 με 2006 η Εταιρεία δεν παραχώρησε οποιοδήποτε μέρισμα. Το Διοικητικό Συμβούλιο αναθεωρεί κάθε χρόνο τη μερισματική πολιτική της Εταιρείας, έχοντας πάντα υπόψη του τα εισοδήματα, την κερδοφορία και τις κεφαλαιουχικές της υποχρεώσεις και κατά πόσο τα δεδομένα της Εταιρείας επιτρέπουν την καταβολή μερίσματος.

Πληροφορίες σχετικές με τη φορολογία μερισμάτων παρατίθενται στο μέρος με τίτλο «ΠΡΟΣΘΕΤΕΣ ΠΛΗΡΟΦΟΡΙΕΣ, ΦΟΡΟΛΟΓΙΚΟ ΚΑΘΕΣΤΩΣ ΓΙΑ ΤΗΝ ΕΤΑΙΡΕΙΑ ΚΑΙ ΦΟΡΟΛΟΓΙΚΑ ΚΙΝΗΤΡΑ ΓΙΑ ΤΟΝ ΕΠΕΝΔΥΤΗ».

ΣΥΝΑΛΛΑΓΕΣ ΜΕ ΣΥΝΔΕΟΜΕΝΑ ΜΕΡΗ

Στις 24 Απριλίου 2003, σε συνεδρία του Διοικητικού Συμβουλίου αποφασίστηκε όπως η Εταιρεία προβεί σε αγορά 77.525 μετοχών της Perlman Holdings Limited, που αντιστοιχεί στο 8,02% του μετοχικού κεφαλαίου της, από την ASPIS ονομαστικής αξίας ΚΕ1 η καθεμιά έναντι ΚΕ376.827 ή ΚΕ4,86 η καθεμιά. Η Εταιρεία συμμετέχει μαζί με τον όμιλο της Τράπεζας Κύπρου (μέσω της BOC Ventures), τον όμιλο Παρασκευαΐδη, τον όμιλο Suphrie, και το συγκρότημα ΔΙΑΣ στη Perlman Holdings Limited. Το Διοικητικό Συμβούλιο προχώρησε στην αγορά της συγκεκριμένης επένδυσης στα ΚΕ4,86 πιστεύοντας στην προοπτική της επένδυσης και διατηρώντας ταυτόχρονα δικαίωμα επιλογής πώληση του σε τρίτους στην τιμή κτήσης. Η Εταιρεία σήμερα διατηρεί τη συγκεκριμένη επένδυση στο συνολικό ύψος των £334.908 και κατέχει το δικαίωμα επιλογής για πώληση της επένδυσης σε τρίτους μέχρι τις 31 Δεκεμβρίου 2007 έναντι £400.000 σε μορφή ραδιοτηλεοπτικής και έντυπης διαφήμισης.

Στις 24 Σεπτεμβρίου 2003, η Εταιρεία υπέγραψε συμφωνία υπομίσθωσης καταστημάτων με την εταιρεία White Moon Services Limited, διάρκειας 37 ετών. Με βάση τη συμφωνία η Εταιρεία θα δικαιούται να εκμεταλλεύεται τα εν λόγω καταστήματα εμπορικά. Η συμφωνία προνοεί την πληρωμή ετήσιου μισθώματος ύψους £25.000 το οποίο θα αυξάνεται για κάθε επόμενο έτος κατά 5% πάνω στο εκάστοτε προηγούμενο ποσό. Κατά την ημερομηνία υπογραφής της συμφωνίας η οικοδομή ήταν υπό ανέγερση. Η Εταιρεία κατέβαλε το ποσό των ΚΕ150.000 στην εταιρεία White Moon Services Limited, με την εγγραφή της υπομίσθωσης των καταστημάτων στο Επαρχιακό Κτηματολόγιο Λευκωσίας, και ΚΕ200.000 στις 24 Σεπτεμβρίου 2003 όπως προνοεί η συμφωνία πλέον £8.125 για μεταβιβαστικά έξοδα για την μίσθωση τεσσάρων καταστημάτων. Η συμφωνία προνοούσε μεταξύ άλλων την καταβολή επιπρόσθετου ποσού συνολικού ύψους £800.000 σε δόσεις μέχρι και την 31 Μαρτίου 2004. Η Εταιρεία, άσκησε το δικαίωμα επιλογής της (option) που είχε για αποπληρωμή του ποσού των ΚΕ800.000 με την έκδοση 4.000.000 μετοχών της Εταιρείας ονομαστικής αξίας £0,20. Ως αποτέλεσμα η Εταιρεία έκδωσε 3.000.000 μετοχές προς την εταιρεία ASPIS και 1.000.000 μετοχές προς τη White Moon Services Limited, κατ' υπόδειξη της White Moon Services Limited. Η εν λόγω συμφωνία υπομίσθωσης έγινε στα πλαίσια της συνήθους εμπορικής πρακτικής. Για σκοπούς πληροφόρησης αναφέρεται πως κύριος μέτοχος στην εταιρεία White Moon Services Limited είναι η ASPIS (Για περισσότερες πληροφορίες, βλέπε, ΣΗΜΑΝΤΙΚΕΣ ΣΥΜΒΑΣΕΙΣ, Συμφωνία υπομίσθωσης μεταξύ της Εταιρείας και της White Moon Services Limited σχετικά με υπομίσθωση καταστημάτων).

Μετά από το ατύχημα που συνέβη στην οικοδομή στις 25 Σεπτεμβρίου 2004, η Εταιρεία δεν εξάσκησε το δικαίωμα υπαναχώρησης από τη συμφωνία υπομίσθωσης αφού θεωρεί ότι αποτελεί μια καλή επένδυση που αναμένεται να επιφέρει σημαντικά οφέλη. Το ατυχές γεγονός συνέβαλε στην παράταση παράδοσης των γραφείων που αναμενόταν εντός του 2004. Η Εταιρεία είχε ενημερωθεί από τη White Moon Services Ltd για τη στατική μελέτη που έγινε και το κτίριο κρίνεται στατικά επαρκές. Οι εργασίες για αποπεράτωση του κτιρίου επανάρχισαν άμεσα μετά και την άρση του διατάγματος από το Υπουργείο Εργασίας. Η Εταιρεία απαλλάχτηκε της υποχρέωσης για καταβολή του ετήσιου μισθώματος μέχρι την αποπεράτωση του έργου.

Το διάταγμα του υπουργείου Εργασίας είχε αρθεί το 2005 και η ανέγερση του κτιρίου έχει αποπερατωθεί το Μάρτιο του 2006 και έχει παραδοθεί στην Εταιρεία. Η Εταιρεία έχει ξεκινήσει την ετήσια καταβολή μισθώματος το 2006.

Η Εταιρεία έχει συμφωνία ενοικίασης ενός από τα τέσσερα καταστήματα στο συγκεκριμένο κτίριο και βρίσκεται σε διαπραγματεύσεις με ενδιαφερόμενους οι οποίοι αξιολογούνται για σκοπούς σύναψης συμβολαίων ενοικίασης για τα υπόλοιπα καταστήματα και γραφεία. Συγκεκριμένα, το κατάστημα υπό αριθμό 7 στο εμπορικό κέντρο White Moon Centre έχει ενοικιαστεί στη εταιρεία Supertown Shopping Centre Ltd για περίοδο δύο χρόνων αρχίζοντας από την 1η Ιουνίου 2006. Το ενοίκιο για τα δύο χρόνια φτάνει τις ΚΕ12.420 και θα αυξάνεται κατά 14% κάθε δύο χρόνια.

Στις 31 Δεκεμβρίου 2004, η Εταιρεία υπέγραψε δεύτερη μακροχρόνια συμφωνία υπομίσθωσης γραφείων με την εταιρεία White Moon Services Limited στην ίδια οικοδομή, διάρκειας 36 ετών. Βάσει της συμφωνίας, η Εταιρεία έχει προβεί στην πληρωμή ποσού ύψους £800.000 για την μίσθωση γραφείων. Η συμφωνία προνοεί την πληρωμή ετήσιου μισθώματος ύψους £36.000 το οποίο θα αυξάνεται κάθε επόμενο έτος κατά 5% πάνω στο εκάστοτε προηγούμενο ποσό.

Η Εταιρεία έχει απαλλαχθεί από την καταβολή του ετήσιου μισθώματος και για τις δύο συμφωνίες υπομίσθωσης για το έτος 2005 ενόψει του γεγονότος ότι δεν έχουν παραδοθεί οι χώροι ενοικίασης στην Εταιρεία στην προβλεπόμενη από την συμφωνία χρονική περίοδο. (Για περισσότερες πληροφορίες, βλέπε, ΣΗΜΑΝΤΙΚΕΣ ΣΥΜΒΑΣΕΙΣ, Συμφωνία υπομίσθωσης μεταξύ της Εταιρείας και της White Moon Services Limited σχετικά με υπομίσθωση γραφείων).

Επίσης, γραφειακοί χώροι συνολικού εμβαδού 255 τ.μ. και πέντε υπόγειοι χώροι στάθμευσης στο εμπορικό κέντρο Whitemoon Centre έχουν ενοικιαστεί στην εταιρεία ΛΗΔΑ ΕΠΕΝΔΥΤΙΚΗ ΔΗΜΟΣΙΑ ΕΤΑΙΡΕΙΑ ΛΙΜΙΤΕΔ (ο «Ενοικιαστής») για περίοδο δύο χρόνων αρχίζοντας από την 1^η Ιουνίου 2007. Το μηνιαίο ενοίκιο ανέρχεται στις ΚΕ1.338 με αύξηση ύψους 14% κάθε δύο χρόνια ενώ το αρχικό ποσό που θα πρέπει να καταβάλει ο Ενοικιαστής ανέρχεται στις ΚΕ4.014.

Στις 16 Σεπτεμβρίου 2004, η Εταιρεία υπέγραψε ενοικιαστήριο συμβόλαιο με την ASPIS για ενοικίαση γραφείων στην οδό Καραϊσκάκη 17, Λεμεσός με ισχύ από 1 Σεπτεμβρίου 2004 έως 31 Αυγούστου 2009 με δικαίωμα ανανέωσης για άλλα 5 χρόνια με ίδιους όρους και αύξηση ενοικίου 5% ανά έτος. Το ενοίκιο ανέρχεται στις ΚΕ2.995 μηνιαίως. Με βάση τη συμφωνία η Εταιρεία δικαιούται περίοδο δωρεάν ενοικίασης από τη 1 Σεπτεμβρίου 2004 μέχρι και την 30 Ιουνίου 2005 εις αντάλλαγμα των ποσών που καταβλήθηκαν από την Εταιρεία ως επένδυση στο ακίνητο για σκοπούς εσωτερικής διαρρύθμισης και διάφορων προσθηκών.

Κατά τη διάρκεια του έτους 2004, η Εταιρεία πραγματοποίησε πωλήσεις επενδύσεων στις εταιρείες ASPIS και Γαλαξίας Ασφαλιστική Α.Ε.Γ.Α. συνολικού ύψους £150.463. Από τις πωλήσεις αυτές προέκυψε κέρδος ύψους £2.422.

Κατά τη διάρκεια του έτους 2005, η Εταιρεία έχει καταβάλει συνολικό ποσό ύψους £333.272 στην ASPIS Holdings Public Company Ltd. Στις 31 Δεκεμβρίου 2005 δεν υπήρχαν οποιαδήποτε υπόλοιπα μεταξύ της Εταιρείας και άλλων συγγενικών εταιρειών. Επίσης, έχει παραχωρηθεί στην Εταιρεία εμπορικό χρεόγραφο εισπρακτέο ύψους £257.310 (€450.000) από την Marketrends Hellas A.E.

Κατά τη διάρκεια του έτους 2006, η Εταιρεία πραγματοποίησε τις πιο κάτω συναλλαγές με την μητρική εταιρεία ASPIS Holdings Public Company Limited:

1. Πώληση 40.741 μετοχών της Perlman Holdings Limited στην ASPIS για ποσό ύψους £176.001.
2. Χρέωση ποσού ύψους £192.000 από ASPIS για αγορά εξοπλισμού για τα νέα γραφεία της Εταιρείας.
3. Άλλες συναλλαγές £15.999.

Στις 31 Δεκεμβρίου 2006, δεν υπήρχαν οποιαδήποτε υπόλοιπα μεταξύ της Εταιρείας και της μητρικής εταιρείας ASPIS.

Επίσης, κατά τη διάρκεια του έτους 2006, η Εταιρεία υπέγραψε συμφωνία αγοράς τριών κατοικιών για ποσό ύψους £536.000, για επενδυτικό σκοπό από τον κ. Γιώργο Κωνσταντίνου ο οποίος είναι Διοικητικός Σύμβουλος της μητρικής εταιρείας ASPIS. Βάσει των συμφωνιών αυτών, ολόκληρο το ποσό είχε πληρωθεί πριν τις 31 Δεκεμβρίου 2006.

Κατά τη διάρκεια του έτους 2006, η θυγατρική εταιρεία Ασπίς Πρόνοια Κύπρου πλήρωσε αποζημίωση ύψους £150.000 στον κ. Χριστάκη Ελευθερίου που αποχώρησε από την θέση του Διευθύνοντα Σύμβουλου.

Δεν υπήρχαν οποιεσδήποτε άλλες συναλλαγές μεταξύ της Εταιρείας και των Οργάνων Διοίκησης κατά τα έτη 2004 με 2006.

Στις 29 Ιουνίου 2007 εκδόθηκε εμπορικό γραμμάτιο ύψους £1.028.000 προς την εταιρεία COMMERCIAL VALUE A.A.E. Το γραμμάτιο έφερε τόκο 5% και έληξε την 31 Ιουλίου 2007 όπου και αποπληρώθηκε πλήρως.

ΣΗΜΑΝΤΙΚΕΣ ΣΥΜΒΑΣΕΙΣ

Τα ακόλουθα συμβόλαια έχουν συναφθεί κατά τη συνήθη πορεία των εργασιών της Εταιρείας:

1. Συμβόλαια Εργοδότησης

A. Συμβόλαιο εργοδότησης μεταξύ της Εταιρείας και του κ. Γιάννου Χριστοφή

Η Εταιρεία έχει υπογράψει συμβόλαιο εργοδότησης με το κ. Γιάννο Χριστοφή για τη θέση του Διευθύνοντα Σύμβουλου της Εταιρείας διάρκειας 5 ετών από τις 27 Φεβρουαρίου 2006. Μετά τη λήξη του συμβολαίου η εργοδότηση του κ. Χριστοφή από την Εταιρεία θα συνεχίζεται αυτόματα με τους ίδιους όρους και προϋποθέσεις όπως και η παρούσα συμφωνία με εξαίρεση την διάρκεια η οποία θα είναι για 3 χρόνια. Το συμβόλαιο εργοδότησης καθορίζει την αμοιβή του για την περίοδο 27 Φεβρουαρίου 2006 – 27 Φεβρουαρίου 2007.

Η Εταιρεία θα πληρώνει τον κ. Χριστοφή για χρήση ιδιωτικού αυτοκινήτου και θα πληρώνει έξοδα διακίνησης και συντήρησης, άδειας κυκλοφορίας, ασφάλειας του αυτοκινήτου και κινητού τηλεφώνου. Η Εταιρεία θα προχωρήσει, με δικά της έξοδα, σε σύναψη ασφαλιστικού συμβολαίου ζωής και ατυχημάτων με ποσό κάλυψης τουλάχιστον πενταπλάσιο του εκάστοτε ετήσιου μισθού του και θα καταβάλλει τα σχετικά ασφάλιστρα. Για κάθε έτος κατά τη διάρκεια της περιόδου εργοδότησης του κ. Χριστοφή, η Εταιρεία θα παραχωρεί στον κ. Χριστοφή το δικαίωμα να συμμετάσχει στα σχέδια ή οποιοδήποτε από αυτά. Τα δύο μέρη συμφωνούν να συνεισφέρουν στο συνταξιοδοτικό ταμείο των υπαλλήλων της Εταιρείας (που πρόκειται να συσταθεί) και η συνεισφορά κάθε πλευράς θα ανέρχεται σε 6% πάνω στις απολαβές. Ο κ. Χριστοφή δικαιούται να συμμετάσχει στο ομαδικό σχέδιο ιατροφαρμακευτικής περίθαλψης της Εταιρείας και τα ασφάλιστρα για τη συμμετοχή του θα καλύπτονται από την Εταιρεία.

Οποιοδήποτε από τα δύο μέρη δικαιούται να τερματίσει την εργοδότηση του κ. Χριστοφή με προειδοποίηση τουλάχιστον 6 μηνών.

B. Συμβόλαιο εργοδότησης μεταξύ της Εταιρείας και του κ. Κυριάκου Κυριάκου

Η Εταιρεία έχει υπογράψει συμβόλαιο εργοδότησης με το κ. Κυριάκο Κυριάκου για τη θέση του Γενικού Διευθυντή της Εταιρείας διάρκειας 5 ετών από τις 28 Δεκεμβρίου 2005. Μετά τη λήξη της συμφωνίας η εργοδότηση του κ. Κυριάκου από την Εταιρεία, θα συνεχίζεται αυτόματα με τους ίδιους όρους και προϋποθέσεις. Το συμβόλαιο εργοδότησης καθορίζει την αμοιβή του για την περίοδο 28 Δεκεμβρίου 2005 – 28 Δεκεμβρίου 2006.

Η Εταιρεία θα πληρώνει τον κ. Κυριάκου για χρήση ιδιωτικού αυτοκινήτου και θα πληρώνει έξοδα διακίνησης και συντήρησης, άδειας κυκλοφορίας, ασφάλειας και κινητού τηλεφώνου. Η Εταιρεία θα προχωρήσει, με δικά της έξοδα, σε σύναψη ασφαλιστικού συμβολαίου ζωής και ατυχημάτων με ποσό κάλυψης τουλάχιστον πενταπλάσιο του εκάστοτε ετήσιου μισθού του και θα καταβάλλει τα σχετικά ασφάλιστρα. Για κάθε έτος κατά τη διάρκεια της περιόδου εργοδότησης του κ. Κυριάκου, η Εταιρεία θα παραχωρεί στον κ. Κυριάκου το δικαίωμα να συμμετάσχει στα σχέδια ή οποιοδήποτε από αυτά. Τα δύο μέρη συμφωνούν να συνεισφέρουν στο συνταξιοδοτικό ταμείο των υπαλλήλων της Εταιρείας (που πρόκειται να συσταθεί) και η συνεισφορά κάθε πλευράς θα ανέρχεται σε 6% πάνω στις απολαβές. Ο κ. Κυριάκου δικαιούται να συμμετάσχει στο ομαδικό σχέδιο ιατροφαρμακευτικής περίθαλψης της Εταιρείας και τα ασφάλιστρα για τη συμμετοχή του θα καλύπτονται από την Εταιρεία.

Οποιοδήποτε από τα δύο μέρη δικαιούται να τερματίσει την εργοδότηση του κ. Κυριάκου με προειδοποίηση τουλάχιστον 5 μηνών.

Γ. Συμβόλαιο εργοδότησης μεταξύ της Εταιρείας και του κ. Νίκου Ζωνιά

Η Εταιρεία έχει υπογράψει συμβόλαιο εργοδότησης με το κ. Νίκου Ζωνιά για τη θέση του Διευθυντή Πληροφορικής της Εταιρείας διάρκειας 3 ετών από την 28^η Δεκεμβρίου 2005. Μετά τη λήξη του συμβολαίου η εργοδότηση του κ. Ζωνιά από την Εταιρεία, θα συνεχίζεται αυτόματα με τους ίδιους όρους και προϋποθέσεις όπως και η παρούσα συμφωνία με εξαίρεση την διάρκεια η οποία θα είναι ακαθόριστη. Το συμβόλαιο εργοδότησης καθορίζει την αμοιβή του για την περίοδο 28 Δεκεμβρίου 2005 – 27 Δεκεμβρίου 2006. Για τα επόμενα έτη εργοδότησης οι απολαβές θα προσαυξάνονται ετησίως κάθε Μάρτιο μετά από απόφαση του Διευθύνοντα Σύμβουλου της Εταιρείας.

Η Εταιρεία θα πληρώνει τον κ. Ζωνιά για χρήση ιδιωτικού αυτοκινήτου και θα πληρώνει έξοδα διακίνησης και συντήρησης, άδειας κυκλοφορίας, ασφάλειας και κινητού τηλεφώνου. Η Εταιρεία θα προχωρήσει, με δικά της έξοδα, σε σύναψη ασφαλιστικού συμβολαίου ζωής και ατυχημάτων με ποσό κάλυψης τουλάχιστον πενταπλάσιο του εκάστοτε ετήσιου μισθού του και θα καταβάλλει τα σχετικά ασφάλιστρα. Για κάθε έτος κατά τη διάρκεια

της περιόδου εργοδότησης του κ. Ζωνιά, η Εταιρεία θα παραχωρεί στον κ. Ζωνιά το δικαίωμα να συμμετάσχει στα σχέδια ή οποιοδήποτε από αυτά. Τα δύο μέρη συμφωνούν να συνεισφέρουν στο συνταξιοδοτικό ταμείο των υπαλλήλων της Εταιρείας και η συνεισφορά κάθε πλευράς θα ανέρχεται σε 5% πάνω στις απολαβές. Ο κ. Ζωνιάς δικαιούται να συμμετάσχει στο ομαδικό σχέδιο ιατροφαρμακευτικής περίθαλψης της Εταιρείας και τα ασφάλιστρα για τη συμμετοχή του θα καλύπτονται από την Εταιρεία.

Οποιοδήποτε από τα δύο μέρη δικαιούται να τερματίσει την εργοδότηση του κ. Ζωνιά με προειδοποίηση τουλάχιστον 6 μηνών.

Δ. Συμβόλαιο εργοδότησης μεταξύ της Εταιρείας και του κ. Μάριου Παναγή

Η Εταιρεία έχει υπογράψει συμβόλαιο εργοδότησης με το κ. Μάριο Παναγή για θέση στο Τμήμα Επενδύσεων διάρκειας 2 ετών από της 12 Δεκεμβρίου 2005. Μετά τη λήξη της συμφωνίας η εργοδότηση του κ. Παναγή από την Εταιρεία, θα συνεχίζεται αυτόματα με τους ίδιους όρους και προϋποθέσεις. Το συμβόλαιο εργοδότησης καθορίζει την αμοιβή του για την περίοδο 12 Δεκεμβρίου 2005 – 11 Δεκεμβρίου 2007.

Η Εταιρεία θα πληρώνει τον κ. Παναγή για χρήση ιδιωτικού αυτοκινήτου το οποίο θα περιλαμβάνει όλα τα έξοδα όπως συντήρηση, άδεια κυκλοφορίας κ.τ.λ καθώς και χρήση κινητού τηλεφώνου. Η Εταιρεία θα προχωρήσει, με δική της έξοδα, σε σύναψη ασφαλιστικού συμβολαίου ζωής και ατυχημάτων με ποσό κάλυψης τουλάχιστον πενταπλάσιο του εκάστοτε ετήσιου μισθού του και θα καταβάλλει τα σχετικά ασφάλιστρα. Για κάθε έτος κατά τη διάρκεια της περιόδου εργοδότησης του κ. Παναγή, η Εταιρεία θα παραχωρεί στον κ. Παναγή το δικαίωμα να συμμετάσχει στα σχέδια ή οποιοδήποτε από αυτά. Επίσης, η Εταιρεία θα παραχωρήσει ποσό μέχρι ΚΕ500 για τα έξοδα που αφορούν βιβλία και διδασκτρα εξετάσεων για απόκτηση επαγγελματικού τίτλου C.F.A. Τα δύο μέρη συμφωνούν να συνεισφέρουν στο συνταξιοδοτικό ταμείο των υπαλλήλων της Εταιρείας (που πρόκειται να συσταθεί) και η συνεισφορά κάθε πλευράς θα ανέρχεται σε 5% πάνω στις απολαβές. Ο κ. Παναγή δικαιούται να συμμετάσχει στο ομαδικό σχέδιο ιατροφαρμακευτικής περίθαλψης της Εταιρείας και τα ασφάλιστρα για τη συμμετοχή του θα καλύπτονται από την Εταιρεία.

Οποιοδήποτε από τα δύο μέρη δικαιούται να τερματίσει την εργοδότηση του κ. Παναγή με προειδοποίηση τουλάχιστον 2 μηνών.

Τα ακόλουθα συμβόλαια, θεωρούνται ουσιώδη συμβόλαια και δεν έχουν συναφθεί κατά τη συνήθη πορεία των εργασιών της Εταιρείας:

2. Συμφωνία υπομίσθωσης μεταξύ της Εταιρείας και της White Moon Services Limited σχετικά με υπομίσθωση καταστημάτων

Η Εταιρεία έχει συνάψει συμφωνία με την εταιρεία White Moon Services Limited ημερομηνίας 24 Σεπτεμβρίου 2003 για μακροχρόνια υπομίσθωση καταστημάτων στην περιοχή Έγκωμης, Λευκωσία. Η White Moon Services Limited είναι ο εγγεγραμμένος μισθωτής του κτήματος στην περιοχή Έγκωμης, Λευκωσία για περίοδο 40 ετών από 1 Ιανουαρίου 2001 μέχρι 31 Δεκεμβρίου 2040 και έχει ανεγείρει στο εν λόγω κτήριο εμπορικό κέντρο με την ονομασία White Moon Centre.

Με την εν λόγω συμφωνία υπομίσθωσης η Εταιρεία επιθυμεί να υπομισθώσει καταστήματα συνολικής εκτάσεως 1.685 τ.μ. και 14 χώρους στάθμευσης. Η περίοδος υπομισθώσεως αρχίζει την 24^η Σεπτεμβρίου 2003 και λήγει την 23^η Σεπτεμβρίου 2040 (διάρκεια 37 ετών).

Για σκοπούς πληροφόρησης αναφέρεται πως κύριος μέτοχος στην εταιρεία White Moon Services Limited κατά την παρούσα είναι η εταιρεία ASPIS.

Η συμφωνία μεταξύ άλλων προβλέπει:

Μίσθωμα

Το μίσθωμα για το πρώτο έτος ανέρχεται στις ΚΕ25.000 πληρωτέο σε τέσσερις ισόποσες δόσεις προκαταβολικά ανά τρίμηνο. Για κάθε επόμενο έτος, το ετήσιο μίσθωμα θα αυξάνεται κατά ποσοστό 5%. Σε περίπτωση που το ποσοστό του ετήσιου πληθωρισμού για οποιοδήποτε έτος κατά τη διάρκεια της συμφωνίας είναι πέραν του 7%, τότε το μίσθωμα κατά το έτος αυτό θα αυξηθεί κατά το ποσοστό αύξησεως του ετησίου πληθωρισμού, μείον δύο μονάδες. Σε περίπτωση που η Ιερά Μονή Κύκκου αυξήσει το μίσθωμα προς τη White Moon Services Limited μετά το 16^ο έτος της μεταξύ τους μισθώσεως, τότε θα αυξάνεται ανάλογα και το μίσθωμα της υπομίσθωσης μεταξύ της White Moon Services Limited και της Εταιρείας.

Η Εταιρεία έχει το δικαίωμα να εκμεταλλεύεται ενοικιάζοντας τα καταστήματα, να παραχωρεί άδεια χρήσεως τους ή/ και να υπενοικιάζει, εκχωρεί ή παρέχει άδεια χρήσεως οποιοδήποτε μέρους από τα καταστήματα.

Μετά τη λήξη ή τον τερματισμό εξ υπαιτιότητας της Εταιρείας της υπομίσθωσης, η Εταιρεία οφείλει να παραδώσει στη White Moon Services Limited ελεύθερη κατοχή των καταστημάτων καθώς και οποιονδήποτε αντικείμενων ή συσκευών.

Αν οποιοδήποτε μίσθωμα παραμείνει απλήρωτο για 30 μέρες, μετά την ημερομηνία κατά την οποία έπρεπε να πληρωθεί, η White Moon Services Limited θα έχει το δικαίωμα να τερματίσει τη συμφωνία υπομίσθωσης και να ανακτήσει κατοχή των καταστημάτων, οπότε και η συμφωνία υπομίσθωσης θα θεωρείται ότι έχει τερματισθεί άνευ βλάβης οποιουδήποτε δικαιώματος της White Moon Services Limited να απαιτήσει πληρωμή των τυχόν καθυστερημένων μέχρι τότε μισθωμάτων και/ή αποζημιώσεις, σε σχέση με οποιεσδήποτε τυχόν ζημιές θα έχει υποστεί.

Η συμφωνία υπομίσθωσης τελούσε υπό τον όρο όπως εγγραφεί στο Επαρχιακό Κτηματολόγιο Λευκωσίας βάσει του άρθρου 65B και/ή του Άρθρου 65Δ, του περί Ακινήτου Ιδιοκτησίας Νόμου Κεφ. 224, όπως έχει τροποποιηθεί με τρόπο ώστε ο υπομισθωτής να αποκτά επί των καταστημάτων εμπράγματα δικαιώματα.

Η White Moon Services Limited υποσχέθηκε και διαβεβαίωσε ότι θα τηρεί και θα εκπληρώνει δεόντως όλες ανεξαιρέτα τις υποχρεώσεις του προς την Ιερά Μονή Κύκκου δυνάμει της από 30 Ιανουαρίου 2001 συμφωνίας ενοικιάσεως μεταξύ της White Moon Services Limited και της Ιεράς Μονής Κύκκου σε σχέση με το ακίνητο.

Καταβολή τιμήματος

Βάσει της συμφωνίας υπομίσθωσης, με την εγγραφή της συμφωνίας στο Επαρχιακό Κτηματολόγιο της Λευκωσίας βάσει του περί Ακινήτου Ιδιοκτησίας Νόμου, Κεφ. 224, όπως έχει τροποποιηθεί, η Εταιρεία θα καταβάλει στην εταιρεία White Moon Services Limited το ποσό των ΚΕ1.150.000 ως ακολούθως:

(Α) Ποσό ύψους ΚΕ150.000 θα πληρωθεί ταυτόχρονα με την εγγραφή της υπομίσθωσης των Καταστημάτων στο Επαρχιακό Κτηματολόγιο Λευκωσίας σύμφωνα με τους όρους της συμφωνίας Υπομίσθωσης.

(Β) Το υπόλοιπο ποσό του ΚΕ1.000.000 θα πληρωθεί σε τέσσερις δόσεις ως εξής:

(α) ΚΕ200.000 με την οπισθογράφιση εν λευκώ και παράδοση στην White Moon Services Limited επιταγής ίσου ποσού της εταιρείας Marketrends Financial Services Limited πληρωτέα σε διαταγή της Εταιρείας. Νοείται ότι με την εν λόγω οπισθογράφιση και παράδοση της εν λόγω επιταγής η οφειλή της Εταιρείας προς την White Moon Services Limited θεωρείται εξοφληθείσα και πλήρως ικανοποιηθείς. Η επιταγή θα οπισθογραφηθεί και δοθεί στην White Moon Services Limited την 24.9.2003.

(β) ΚΕ200,000 κατά ή πριν από την 31.01.2004.

(γ) ΚΕ300,000 κατά ή πριν από την 28.02.2004.

(δ) ΚΕ300,000 κατά ή πριν από την 31.03.2004.

Η Εταιρεία έχει Δικαίωμα Επιλογής (option) αποπληρωμής του ποσού των ΚΕ800,000 (το οποίο ασκήθηκε στις 24 Νοεμβρίου 2003, βλέπε πιο κάτω) που αντιπροσωπεύουν οι δόσεις των υποπαραγράφων (β), (γ) και (δ) της παραγράφου Β, ή οποιουδήποτε μέρους του πιο πάνω ποσού στην White Moon Services Limited με μετοχές της εισηγμένης στο Χρηματιστήριο Αξιών Κύπρου (ΧΑΚ) Liberty Insurance Public Company Limited (δηλαδή της Εταιρείας) ονομαστικής αξίας 20 σεντ η κάθε μια στην ονομαστική τους αξία.

Νοείται ότι αν εντός 60 (εξήντα) ημερών από την ημερομηνία υπογραφής της συμφωνίας η Εταιρεία δεν πληροφορήσει γραπτώς την White Moon Services Limited ότι έχει αποφασίσει να ασκήσει το Δικαίωμα αυτό (option), το εν λόγω δικαίωμα παύει αυτόματα να υφίσταται.

Νοείται περαιτέρω ότι, εάν η Εταιρεία αποφασίσει να ασκήσει το δικαίωμα (option), τότε η Εταιρεία έχει την υποχρέωση να εκδώσει και εγγράψει τις μετοχές στην White Moon Services Limited το βραδύτερο μέχρι τις 31/01/2004.

Νοείται ότι οι μετοχές που θα εκδοθούν και εγγραφούν επ' ονόματι της White Moon Services Limited θα εισαχθούν στο Χρηματιστήριο Αξιών Κύπρου."

Άσκηση δικαιώματος Επιλογής (option) της Εταιρείας

Στις 24 Νοεμβρίου 2003, η Εταιρεία κοινοποίησε στην εταιρεία White Moon Services Limited την πρόθεσή της για να ασκήσει το δικαίωμα επιλογής της (option) που της παρέχεται για αποπληρωμή του ποσού των ΚΕ800.000 που αναφέρεται στην πιο πάνω συμφωνία, με μετοχές της Εταιρείας. Συγκεκριμένα η Εταιρεία ανάλαβε όπως άμεσα προβεί σε όλες τις απαραίτητες ενέργειες για έκδοση και παραχώρηση στο όνομα της

White Moon Services Limited ή οποιοδήποτε άλλο όνομα υποδειχτεί στην Εταιρεία, 4.000.000 μετοχών της Εταιρείας ονομαστικής αξίας Κ£0,20 η κάθε μια. Οι εν λόγω μετοχές εκδόθηκαν με βάση την Έκτακτη Γενική Συνέλευση των μετόχων ημερομηνίας 23 Οκτωβρίου 2003 (3.000.000 νέες μετοχές προς την MFS (Εταιρεία την οποία υπέδειξε η White Moon Services Limited) και 1.000.000 νέες μετοχές προς την White Moon Services Limited).

Τρέχουσες εξελίξεις

Μετά το ατύχημα που συνέβη στην οικοδομή στις 25 Σεπτεμβρίου 2004, η Εταιρεία συνεχίζει να διατηρεί τη συμφωνία για υπομίσθωση αφού θεωρεί ότι αποτελεί μια καλή επένδυση που αναμένεται να επιφέρει σημαντικά οφέλη. Το ατυχές γεγονός συνέβαλε στην παράταση παράδοσης των καταστημάτων που αναμενόταν εντός του 2004. Η Εταιρεία, μετά το ατυχές γεγονός έχει ενημερωθεί από τη White Moon Limited για τη στατική μελέτη που έγινε και το κτίριο κρίνεται στατικά επαρκές.

Το διάταγμα του υπουργείου Εργασίας είχε αρθεί το 2004 και η ανέγερση του κτιρίου έχει αποπερατωθεί το Μάρτιο του 2006 και έχει παραδοθεί στην Εταιρεία.

Η Εταιρεία έχει συμφωνία ενοικίασης ενός από τα τέσσερα καταστήματα στο συγκεκριμένο κτίριο και βρίσκεται σε διαπραγματεύσεις με ενδιαφερόμενους οι οποίοι αξιολογούνται για σκοπούς σύναψης συμβολαίων ενοικίασης για τα υπόλοιπα καταστήματα και γραφεία. Συγκεκριμένα, το κατάστημα υπό αριθμό 7 στο εμπορικό κέντρο White Moon Centre έχει ενοικιαστεί στη εταιρεία Supertown Shopping Centre Ltd για περίοδο δύο χρόνων αρχίζοντας από την 1η Ιουνίου 2006. Το ενοίκιο για τα δύο χρόνια φτάνει τις Κ£12.420 και θα αυξάνεται κατά 14% κάθε δύο χρόνια.

3. Συμφωνία υπομίσθωσης μεταξύ της Εταιρείας και της White Moon Services Limited σχετικά με υπομίσθωση γραφείων

Η Εταιρεία έχει συνάψει συμφωνία με την εταιρεία White Moon Services Limited ημερομηνίας 31 Δεκεμβρίου 2004 για μακροχρόνια υπομίσθωση γραφείων στην περιοχή Έγκωμης, Λευκωσία. Η White Moon Services Limited είναι ο εγγεγραμμένος μισθωτής του κτήματος στην περιοχή Έγκωμης, Λευκωσία για περίοδο 40 ετών από 1 Ιανουαρίου 2001 μέχρι 31 Δεκεμβρίου 2040 και έχει ανεγείρει στο εν λόγω κτήριο εμπορικό κέντρο με την ονομασία White Moon Centre.

Με την εν λόγω συμφωνία υπομίσθωσης η Εταιρεία επιθυμεί να υπομισθώσει γραφεία συνολικής εκτάσεως 1.417 τ.μ. και 40 χώρους στάθμευσης. Η περίοδος υπομισθώσεως αρχίζει την 1^η Ιανουαρίου 2005 και λήγει την 31^η Δεκεμβρίου 2040 (διάρκεια 36 ετών).

Για σκοπούς πληροφόρησης αναφέρεται πως κύριος μέτοχος στην εταιρεία White Moon Services Limited κατά την παρούσα είναι η εταιρεία ASPIS.

Σε περίπτωση που μέχρι τις 31/08/2005 το αργότερο, οι εργασίες του εμπορικού κέντρου συμπεριλαμβανομένων και των Γραφείων, όπως ορίζονται πιο πάνω, δεν ολοκληρωθούν πλήρως, η Εταιρεία έχει το δικαίωμα υπαναχώρησης από τους όρους της παρούσας συμφωνίας και να ζητήσει την επιστροφή κάθε ποσού που έχει ή θα έχει καταβληθεί μέχρι την ημέρα άσκησης του δικαιώματος υπαναχώρησης και το οποίο καταβλήθηκε για σκοπούς υπομίσθωσης των Γραφείων. Σε αυτή την περίπτωση, η White Moon Services Limited υποχρεούται όπως επιστρέψει τα εν λόγω ποσά εντός 30 ημερών από την ημέρα που γνωστοποιήθηκε σε από εγγράφως δια συστημένης επιστολής ή με τηλεμοιότυπο, η άσκησης του δικαιώματος υπαναχώρησης από την Εταιρεία.

Μίσθωμα

Το μίσθωμα για το πρώτο έτος ανέρχεται στις Κ£36.000 πληρωτέο σε τέσσερις ισόποσες δόσεις προκαταβολικά ανά τρίμηνο. Για κάθε επόμενο έτος, το ετήσιο μίσθωμα θα αυξάνεται κατά ποσοστό 5%. Σε περίπτωση που το ποσοστό του ετήσιου πληθωρισμού για οποιοδήποτε έτος κατά τη διάρκεια της συμφωνίας είναι πέραν του 7%, τότε το μίσθωμα κατά το έτος αυτό θα αυξηθεί κατά το ποσοστό αύξησης του ετήσιου πληθωρισμού, μείον δύο μονάδες. Σε περίπτωση που η Ιερά Μονή Κύκκου αυξήσει το μίσθωμα προς τη White Moon Services Limited μετά το 16^ο έτος της μεταξύ τους μισθώσεως, τότε θα αυξάνεται ανάλογα και το μίσθωμα της υπομίσθωσης μεταξύ της White Moon Services Limited και της Εταιρείας.

Η Εταιρεία αναλαμβάνει τις ακόλουθες υποχρεώσεις προς τη White Moon Services Limited:

Να καταβάλλει το μίσθωμα τακτικά και κατά τις ημερομηνίες και τον τρόπο που αναφέρεται στη συμφωνία.

Να καταβάλλει όλους του υφιστάμενους και μελλοντικούς φόρους ή τέλη αναφορικά προς τα Γραφεία, οποιασδήποτε φύσεως, είτε αυτοί προκύπτουν από την σχετική νομοθεσία είτε από κανονισμούς, υφιστάμενους ή μελλοντικούς, είτε επιβάλλονται από την Κυβέρνηση ή οποιαδήποτε Δημοτική ή άλλη Αρχή.

Με τη λήψη οποιασδήποτε νόμιμης ειδοποίησης ή οδηγιών από οποιαδήποτε αρμόδια Αρχή αναφορικά με τα Γραφεία να συμμορφώνεται αμέσως με δικά του έξοδα και δαπάνες και να ενημερώνει σχετικά White Moon Services Limited.

Να μη διεξάγει ή να επιτρέπει να διεξάγεται στα Γραφεία οτιδήποτε δυνατό να είναι ή να μπορεί να θεωρηθεί καθ' οποιονδήποτε τρόπο παράνομο ή ότι προκαλεί οχληρία στη White Moon Services Limited.

Να ασφαλίσει τα Γραφεία σε αναγνωρισμένη Ασφαλιστική Εταιρεία και να διατηρεί αυτά ασφαλισμένα καθ'όλη την διάρκεια της ενοικιάσεως κατά την πλήρη εκάστοτε αγοραία αξία τους έναντι κινδύνων πυρός, εκρήξεως, θεομηνίας, κακόβουλης ζημιάς, ως επίσης και έναντι των κινδύνων προκλήσεων προσωπικής βλάβης ή θανάτου εργοδοτούμενων, πελατών και επισκεπτών των αναφερόμενων υποστατικών.

Να καταβάλει τα έξοδα και τα τέλη χαρτοσήμανσης και εγγραφής της παρούσας συμφωνίας στο επαρχιακό κτηματολόγιο Λευκωσίας και οποιαδήποτε άλλα τέλη τυχόν καταστούν πληρωτέα. Νοείται ότι η υποχρέωση αυτή δεν περιλαμβάνει αμοιβή Δικηγόρων και/ή εν γένει εμπειρογνομόνων, που έχουν τυχόν ενεργήσει κατ' εντολή του Πρώτου Μέρους σε σχέση με την παρούσα συμφωνία.

Η Εταιρεία έχει δικαίωμα να εκμεταλλεύεται ενοικιάζοντας τα Γραφεία, ή οποιονδήποτε απ' αυτά και/ή να παραχωρεί άδεια χρήσεως αυτών ή οποιουδήποτε / οποιωνδήποτε απ' αυτά ή να υπενοικιάζει, εκχωρεί ή παρέχει άδεια χρήσεως οποιουδήποτε μέρους οποιουδήποτε από τα εν λόγω Γραφεία.

Η συμφωνία θα εγγραφεί στο Επαρχιακό Κτηματολόγιο Λευκωσίας βάσει του Άρθρου 65B και/ή του άρθρου 65Δ, του περί Ακινήτου Ιδιοκτησίας (Διακατοχή, Εγγραφή και Εκτίμηση) Νόμου Κεφ. 224, όπως έχει τροποποιηθεί με τρόπο ώστε ο υπομισθωτής να αποκτά επί των Γραφείων εμπράγματα δικαιώματα (Πιστοποιητικό Εγγραφής Μισθώσεως Ακίνητης Ιδιοκτησίας – άρθρο 65Γ και/ή του άρθρου 65Ε του εν λόγω Νόμου). Με την εγγραφή της παρούσας στο Επαρχιακό Κτηματολόγιο Λευκωσίας από την Εταιρεία, η Εταιρεία θα καταβάλλει στη White Moon Services Limited σύμφωνα με τους όρους του Παραρτήματος Γ τα ποσά που αναφέρονται σε αυτό.

Σε περίπτωση κατά την οποία για οποιοδήποτε ανεξαιρέτως λόγο το Επαρχιακό Κτηματολογικό Γραφείο Λευκωσίας δεν αποδεχθεί την εγγραφή της παρούσας συμφωνίας σύμφωνα με τον όρο 15, τότε η Εταιρεία θα έχει δικαίωμα να ακυρώσει την συμφωνία και ουδείς των συμβαλλομένων θα δικαιούται σε αποζημιώσεις ή οποιαδήποτε άλλη θεραπεία από τον άλλο, εξαιρουμένου τα τέλη χαρτοσήμανσης και εγγραφής της συμφωνίας στο κτηματολόγιο.

Παράρτημα Γ

Η Εταιρεία θα καταβάλει στη White Moon Services Limited το ποσό των ΚΕ800.000 (οκτακόσιες χιλιάδες λίρες Κύπρου) νοουμένου ότι η σύμβαση θα εγγραφεί στο Επαρχιακό Κτηματολόγιο Λευκωσίας ως με τον ακόλουθο τρόπο:

(Α) Ποσό ύψους ΚΕ580.000 πληρώθηκε ταυτόχρονα με την υπογραφή του εγγράφου αυτού και την κατάθεση της υπομίσθωσης των Γραφείων στο Επαρχιακό Κτηματολόγιο Λευκωσίας για εγγραφή σύμφωνα με τους όρους της συμφωνίας Υπομίσθωσης.

(Β) Ποσό ΚΕ100.000 που η Liberty Life Ltd έχει καταθέσει στην Marketrends Financial Services Ltd ως προκαταβολή για ενοίκια του κτιρίου Λεμεσού, θεωρείται ως πληρωμή που γίνεται με την υπογραφή της συμφωνίας.

(Γ) Το υπόλοιπο ποσό ΚΕ120.000 θα εξοφληθεί με την παράδοση του κτιρίου.

Τρέχουσες εξελίξεις

Μετά το ατύχημα που συνέβη στην οικοδομή στις 25 Σεπτεμβρίου 2004, η Εταιρεία συνεχίζει να διατηρεί τη συμφωνία για υπομίσθωση αφού θεωρεί ότι αποτελεί μια καλή επένδυση που αναμένεται να επιφέρει σημαντικά οφέλη. Το ατυχές γεγονός συνέβαλε στην παράταση παράδοσης των καταστημάτων που αναμενόταν εντός του 2004. Η Εταιρεία, μετά το ατυχές γεγονός έχει ενημερωθεί από τη White Moon Limited για τη στατική μελέτη που έγινε και το κτίριο κρίνεται στατικά επαρκές. Με βάση ενημέρωση που είχε η Εταιρεία από τη White Moon Limited, οι εργασίες θα επανάρχιζαν μετά την άρση του διατάγματος από το Υπουργείο Εργασίας. Η Εταιρεία δεν θα πληρώνει το ετήσιο μίσθωμα μέχρι την αποπεράτωση του έργου.

Το διάταγμα του υπουργείου Εργασίας είχε αρθεί το 2004 και η ανέγερση του κτιρίου έχει αποπερατωθεί το Μάρτιο του 2006 και έχει παραδοθεί στην Εταιρεία.

Γραφειακοί χώροι συνολικού εμβαδού 255 τ.μ. και πέντε υπόγειοι χώροι στάθμευσης στο εμπορικό κέντρο Whitemoon Centre έχουν ενοικιαστεί στην εταιρεία ΛΗΔΑ ΕΠΕΝΔΥΤΙΚΗ ΔΗΜΟΣΙΑ ΕΤΑΙΡΕΙΑ ΛΙΜΙΤΕΔ (ο

«Ενοικιαστής») για περίοδο δύο χρόνων αρχίζοντας από την 1^η Ιουνίου 2007. Το μηνιαίο ενοίκιο ανέρχεται στις ΚΕ1.338 με αύξηση ύψους 14% κάθε δύο χρόνια ενώ το αρχικό ποσό που θα πρέπει να καταβάλει ο Ενοικιαστής ανέρχεται στις ΚΕ4.014.

4. Συμφωνίες εξαγοράς μεταξύ της Εταιρείας και της ΑΣΠΙΣ ΠΡΟΝΟΙΑ (ΚΥΠΡΟΥ) ΑΣΦΑΛΙΣΤΙΚΗ ΕΤΑΙΡΕΙΑ ΛΙΜΙΤΕΔ

Στις 31 Οκτωβρίου 2006, η Εταιρεία (το «Πρώτο Μέρος») και η εταιρεία Ασπίς Πρόνοια Κύπρου (το «Δεύτερο Μέρος») και οι μέτοχοι της Ασπίς Πρόνοια Κύπρου (οι «Μέτοχοι») οι οποίοι αναφέρονται ως ακολούθως:

- § ΑΣΠΙΣ ΟΜΙΛΟΣ ΕΤΑΙΡΕΙΩΝ ΑΝΩΝΥΜΗ ΕΤΑΙΡΕΙΑ (350.000 μετοχές)
- § ΑΣΠΙΣ ΠΡΟΝΟΙΑ ΑΝΩΝΥΜΗ ΕΤΑΙΡΕΙΑ ΑΣΦΑΛΙΣΕΩΝ ΖΗΜΙΩΝ(354.089 μετοχές)
- § ΑΣΠΙΣ ΠΡΟΝΟΙΑ ΑΝΩΝΥΜΗ ΕΤΑΙΡΕΙΑ ΓΕΝΙΚΩΝ ΑΣΦΑΛΕΙΩΝ (2.403.532 μετοχές)
- § ΑΣΠΙΣ ΚΑΠΙΤΑΛ ΑΝΩΝΥΜΗ ΕΤΑΙΡΕΙΑ ΣΥΜΜΕΤΟΧΩΝ (290.000 μετοχές)
- § ΠΑΥΛΟΣ ΨΩΜΙΑΔΗΣ (1.254.178 μετοχές)
- § ΟΛΓΑ ΨΩΜΙΑΔΗ (275.000 μετοχές)
- § ΔΑΝΙΗΛ ΨΩΜΙΑΔΗΣ (275.000 μετοχές)
- § ΧΡΙΣΤΑΚΗΣ ΕΛΕΥΘΕΡΙΟΥ (1 μετοχή)

έχουν συνάψει συμφωνία για την πώληση 5.201.800 μετοχών της Ασπίς Πρόνοια Κύπρου προς το Πρώτο Μέρος.

Οι Μέτοχοι αναλαμβάνουν να μεταβιβάσουν ως νόμιμοι δικαιούχοι και το Πρώτο Μέρος αναλαμβάνει να αγοράσει, το σύνολο των μετοχών του Δευτέρου Μέρους, ελεύθερες από κάθε νομική ή άλλη επιβάρυνση και με όλα τα δικαιώματα που φέρουν μετ' αυτών, κατά τους όρους και τις προϋποθέσεις της παρούσας συμφωνίας.

Το αντάλλαγμα εξαγοράς των μετοχών θα είναι συνολικά το ποσό των ΚΕ1.593.000, μέσω της έκδοσης 10.620.000 μετοχών του Πρώτου Μέρους με ονομαστική αξία ΚΕ0,10 οι οποίες θα εκδοθούν προς ΚΕ0,15 ανά μετοχή και οι οποίες θα καταμεριστούν στους μετόχους του Δευτέρου Μέρους κατ' αναλογία των μετόχων τους στο Δεύτερο Μέρος.

Το Πρώτο Μέρος αναλαμβάνει να εκδώσει και να παραχωρήσει σε καταμερισμό των μετοχών του Πρώτου Μέρους προς του Μετόχους μέχρι τις 31 Ιανουαρίου 2007, είτε με άυληση κεφαλαίου, είτε με οποιοδήποτε άλλο νόμιμο τρόπο έκδοσης μετοχών ως ακολούθως:

- § ΑΣΠΙΣ ΟΜΙΛΟΣ ΕΤΑΙΡΕΙΩΝ ΑΝΩΝΥΜΗ ΕΤΑΙΡΕΙΑ (714.560 μετοχές)
- § ΑΣΠΙΣ ΠΡΟΝΟΙΑ ΑΝΩΝΥΜΗ ΕΤΑΙΡΕΙΑ ΑΣΦΑΛΙΣΕΩΝ ΖΗΜΙΩΝ(722.909 μετοχές)
- § ΑΣΠΙΣ ΠΡΟΝΟΙΑ ΑΝΩΝΥΜΗ ΕΤΑΙΡΕΙΑ ΓΕΝΙΚΩΝ ΑΣΦΑΛΕΙΩΝ (4.907.055 μετοχές)
- § ΑΣΠΙΣ ΚΑΠΙΤΑΛ ΑΝΩΝΥΜΗ ΕΤΑΙΡΕΙΑ ΣΥΜΜΕΤΟΧΩΝ (592.065 μετοχές)
- § ΠΑΥΛΟΣ ΨΩΜΙΑΔΗΣ (2.560.531 μετοχές)
- § ΟΛΓΑ ΨΩΜΙΑΔΗ (561.440 μετοχές)
- § ΔΑΝΙΗΛ ΨΩΜΙΑΔΗΣ (561.440 μετοχές)
- § ΧΡΙΣΤΑΚΗΣ ΕΛΕΥΘΕΡΙΟΥ (0 μετοχή)

Τα Συμβαλλόμενα Μέρη αναγνωρίζουν και αποδέχονται ότι η παρούσα συμφωνία, υπόκειται της έγκρισης και διακριτικής εξουσίας της Εφόρου Ασφαλίσεων της Κυπριακής Δημοκρατίας, του Επιτρόπου Ανταγωνισμού αλλά και των αρχών του Χρηματιστηρίου Αξιών Κύπρου.

Στις 29 Νοεμβρίου 2006 έχει γίνει συμπληρωματική συμφωνία με βάση την πιο πάνω συμφωνία στις 31 Οκτωβρίου 2006 μεταξύ της Εταιρείας (το «Πρώτο Μέρος») και της εταιρείας Ασπίς Πρόνοια Κύπρου (το «Δεύτερο Μέρος») και τους μετόχους της Ασπίς Πρόνοια Κύπρου (οι «Μέτοχοι») (εφεξής η «Συμφωνία Εξαγοράς») οι οποία αναπροσαρμόζει την αρχική εκτίμηση για τον υπολογισμό της Συμφωνίας Εξαγοράς η οποία συμπεριλάμβανε το τίμημα και το αντάλλαγμα ως μέρος της αξίας της το οποίο θα δημιουργούσε εμπορική εύνοια στα λογιστικά βιβλία των Μερών λογιστική ζημιά.

Συγκεκριμένα, η Συμφωνία Εξαγοράς αναπροσαρμόζεται με τον ακόλουθο τρόπο:

«Το αντάλλαγμα εξαγοράς των μετοχών θα είναι συνολικά το ποσό των ΚΕ1.062.00 μέσω της έκδοσης 10.620.000 μετοχών του Πρώτου Μέρους με ονομαστική αξία ΚΕ0,10 οι οποίες θα δοθούν προς ΚΕ0,10 έκαστη και οι οποίες θα καταμεριστούν στους Μετόχους του Δευτέρου Μέρους κατ' αναλογία των μετοχών τους στο Δεύτερο Μέρος όπως παρουσιάζεται και στην Συμφωνία Εξαγοράς».

ΠΡΟΣΘΕΤΕΣ ΠΛΗΡΟΦΟΡΙΕΣ

ΔΙΚΑΣΤΙΚΕΣ ΚΑΙ ΔΙΑΙΤΗΤΙΚΕΣ ΔΙΑΔΙΚΑΣΙΕΣ

Στις 31 Δεκεμβρίου 2006, η Εταιρεία είχε αγωγές ύψους £842.168 που αφορούν κυρίως υποθέσεις σχετικά με μείωση της αξίας της μονάδας των διαφόρων επενδυτικών ταμείων. Το Διοικητικό Συμβούλιο της Εταιρείας, αξιολογώντας τις εν λόγω αγωγές πιστεύει ότι δεν χρειάζεται να γίνει οποιαδήποτε πρόβλεψη στις οικονομικές καταστάσεις για τον λόγο ότι τα εν λόγω συμβόλαια δεν προνοούν οποιαδήποτε εγγυημένη απόδοση στην αξία της μονάδας. Δεν έχουν πληρωθεί οποιαδήποτε ποσά που αφορούν αποζημιώσεις για τις πιο πάνω αγωγές για το έτος που έληξε στις 31 Δεκεμβρίου 2006.

Κατά την ημερομηνία του Ενημερωτικού Δελτίου εκκρεμούν συνολικά 36 αγωγές εναντίον της Εταιρείας οι οποίες εμπίπτουν μέσα στα πλαίσια της διεξαγωγής των συνήθων εργασιών της. Το μέγιστο ποσό το οποίο αφορούν οι αγωγές αυτές ανέρχεται σε £2,2 εκατ.

Αγωγές για ποσό £0,3 εκατ. αφορούν κυρίως υποθέσεις σχετικά με την μείωση της αξίας στην μονάδα των διαφόρων επενδυτικών ταμείων. Το Διοικητικό Συμβούλιο της Εταιρείας, αξιολογώντας τις εν λόγω αγωγές πιστεύει ότι δεν χρειάζεται να γίνει οποιαδήποτε πρόβλεψη στις οικονομικές καταστάσεις για τον λόγο ότι τα εν λόγω συμβόλαια δεν προνοούν οποιαδήποτε εγγυημένη απόδοση στην αξία της μονάδας.

Οι υπόλοιπες αγωγές σχετίζονται με απαιτήσεις αποζημιώσεων βάσει των ωφελημάτων του ασφαλιστηρίου ή απαιτήσεις πρώην συνεργατών ή άλλων στελεχών της Εταιρείας στις οποίες η Εταιρεία έχει ήδη προχωρήσει με αντίστοιχες ανταπαιτήσεις λόγω παράβασης σύμβασης και μη εξόφλησης χρεωστικών υπολοίπων προς την Εταιρεία.

Στις πιο πάνω αγωγές δεν περιλαμβάνεται μία αγωγή που αφορά ποσό £2 εκατ., εκ του οποίου το £1 εκατ. αφορά ασφάλεια ζωής και το £1 εκατ. προσωπικά ατυχήματα, η οποία απορρίφθηκε από το δικαστήριο και ο ενάγων έχει καταχωρήσει αίτηση έφεσης. Η απαίτηση είναι από κληρονόμους του ασφαλισμένου για αποζημίωση λόγω θανάτου (συνεργάτης Χ'Σπύρου – αντασφαλιστές Hannover Re). Η Εταιρεία στην υπεράσπιση της ισχυρίζεται ότι ουδέποτε εξέδωσε το συμβόλαιο που ισχυρίζονται οι ενάγοντες και ως εκ τούτου δεν προκύπτει υποχρέωση της Εταιρείας για καταβολή των αποζημιώσεων με βάση την παρούσα έκθεση απαίτησης. Η Εταιρεία πιστεύει ότι πρόκειται για περίπτωση πλαστογραφίας.

Το Διοικητικό Συμβούλιο της Εταιρείας, αξιολογώντας τις εν λόγω αγωγές πιστεύει ότι δεν χρειάζεται να γίνει οποιαδήποτε πρόβλεψη στις οικονομικές καταστάσεις. Δεν έχουν πληρωθεί οποιαδήποτε ποσά που αφορούν αποζημιώσεις για τις πιο πάνω αγωγές για τα έτη που έληξαν στις 31 Δεκεμβρίου 2004, 2005 και 2006.

ΠΛΗΡΟΦΟΡΙΕΣ ΑΠΟ ΤΡΙΤΟΥΣ ΚΑΙ ΓΝΩΜΟΔΟΤΗΣΕΙΣ ΕΜΠΕΙΡΟΓΝΩΜΟΝΩΝ ΚΑΙ ΔΗΛΩΣΕΙΣ ΣΥΜΦΕΡΟΝΤΩΝ

Σύμφωνα με το άρθρο 20(6)(α) του περί Δημόσιας Προσφοράς και Ενημερωτικού Δελτίου Νόμου του 2005 οι υπογράφοντες το Ενημερωτικό Δελτίο δηλώνουν ότι, έχοντας καταβάλει κάθε οφειλόμενη επιμέλεια για να διαμορφώσουν υπεύθυνη γνώση, βεβαιώνουν ότι οι πληροφορίες που περιέχονται στο Ενημερωτικό Δελτίο είναι αληθείς και πλήρεις, χωρίς παραλείψεις που δύνανται να αλλοιώσουν το περιεχόμενο του Ενημερωτικού Δελτίου ή και να παραπλανήσουν επενδυτές.

1. Από Sharelink Securities and Financial Services Limited

14 Σεπτεμβρίου 2007

Διοικητικούς Συμβούλους
Liberty Life Insurance Public Company Limited
Λευκωσία

Αξιότιμοι Κύριοι

Σύμφωνα με την παράγραφο 23 του Παραρτήματος I του Κανονισμού 809/2004 της Επιτροπής της Ευρωπαϊκής Ένωσης με την παρούσα παρέχουμε και δεν αποσύρουμε τη γραπτή συγκατάθεσή μας για την έκδοση του Ενημερωτικού Δελτίου ημερομηνίας 14 Σεπτεμβρίου 2007 της εταιρείας Liberty Life Insurance Public Company Limited, με τις αναφορές στο όνομά μας με τον τρόπο και την έννοια που παρουσιάζονται.

Με εκτίμηση,

Sharelink Securities and Financial Services Limited
Διευθυντές Έκδοσης

2. Από ελεγκτές KPMG

A. Σχετικά με τους λογαριασμούς της Εταιρείας

14 Σεπτεμβρίου 2007

Διοικητικούς Συμβούλους
Liberty Life Insurance Public Company Limited
Λευκωσία

Κύριοι,

Είμαστε οι ελεγκτές της Liberty Life Insurance Public Company Limited (η «Εταιρεία») για την περίοδο που έληξε στις 31 Δεκεμβρίου 2004, 2005 και 2006.

Οι λογαριασμοί της Εταιρείας στις 31 Δεκεμβρίου 2004, 2005 και 2006 έχουν ελεγχθεί από εμάς σύμφωνα με τα Διεθνή Πρότυπα Ελέγχου και στις εκθέσεις μας εκφράσαμε γνώμη χωρίς επιφύλαξη για τους λογαριασμούς αυτούς.

Με εκτίμηση,

KPMG
Εγγεκριμένοι Λογιστές

Β. Σχετικά με την έκδοση του παρόντος Ενημερωτικού Δελτίου

14 Σεπτεμβρίου 2007

Διοικητικούς Συμβούλους
Liberty Life Insurance Public Company Limited
Λευκωσία

Κύριοι,

Σύμφωνα με την παράγραφο 23 του Παραρτήματος Ι του Κανονισμού 809/2004 της Επιτροπής της Ευρωπαϊκής Ένωσης με την επιστολή μας δίνουμε και παρέχουμε και δεν αποσύρουμε τη γραπτή συγκατάθεσή μας για την αναφορά στο όνομά μας και τις εκθέσεις μας με τον τρόπο και διατύπωση που έχουν συμπεριληφθεί στο Ενημερωτικό Δελτίο ημερομηνίας 14 Σεπτεμβρίου 2007 της εταιρείας Liberty Life Insurance Public Company Limited.

Με εκτίμηση,

KPMG
Εγκεκριμένοι Λογιστές

ΦΟΡΟΛΟΓΙΚΟ ΚΑΘΕΣΤΩΣ ΓΙΑ ΤΗΝ ΕΤΑΙΡΕΙΑ ΚΑΙ ΦΟΡΟΛΟΓΙΚΑ ΚΙΝΗΤΡΑ ΓΙΑ ΤΟΝ ΕΠΕΝΔΥΤΗ

Φορολογικό Καθεστώς για την Εταιρεία

Σύμφωνα με τον νέο Περί Φορολογίας του Εισοδήματος Νόμο που ισχύει από την 1 Ιανουαρίου 2003 τα κέρδη της εταιρείας θα υπόκεινται σε εταιρικό φόρο με συντελεστή 10%. Κάποια είδη εισοδημάτων όπως μερίσματα, κέρδη από την πώληση τίτλων εταιρειών και κέρδη που προέρχονται από μόνιμη εγκατάσταση στο εξωτερικό απαλλάσσονται της φορολογίας υπό προϋποθέσεις. Τόκοι που αποκτούνται από τη συνήθη διεξαγωγή της επιχείρησης, περιλαμβανομένου τόκου που συνδέεται στενά με αυτή, φορολογούνται στο σύνολο τους με συντελεστή 10%. Οποιοδήποτε άλλοι εισπρακτέοι τόκοι απαλλάσσονται κατά 50% και το υπόλοιπο φορολογείται επίσης με 10%.

Φορολογικά οφέλη για τον Επενδυτή

Με βάση τον νέο Περί Φορολογίας του Εισοδήματος Νόμο όλα τα φορολογικά κίνητρα που παρέχονταν για απόκτηση μετοχών σε εταιρείες που εισάγονται στο ΧΑΚ έχουν καταργηθεί.

Σε αντικατάσταση έχουν προσφερθεί γενικής εφαρμογής φορολογικά κίνητρα ως ακολούθως:

Φορολογία μερισμάτων

Από το 2003 και μετέπειτα εισόδημα από μερίσματα θα απαλλάσσεται από το φόρο εισοδήματος εξολοκλήρου.

Στην περίπτωση που ο επενδυτής είναι φυσικό πρόσωπο που είναι φορολογικός κάτοικος Κύπρου, τα μερίσματα θα υπόκεινται σε παρακράτηση έκτακτης αμυντικής εισφοράς προς 15%. Στην περίπτωση που ο επενδυτής είναι νομικό πρόσωπο που είναι φορολογικός κάτοικος Κύπρου δεν επιβάλλεται εισφορά για την άμυνα. Αν παρακρατηθεί εισφορά για την άμυνα σε τέτοιες περιπτώσεις, το νομικό πρόσωπο θα έχει το δικαίωμα να διεκδικήσει επιστροφή από το Γραφείο Φόρου Εισοδήματος.

Υπάρχουν επίσης πρόνοιες για λογιζόμενη διανομή μερίσματος και παρακράτηση 15% έκτακτης αμυντικής εισφοράς στο 70% των κερδών σε περίπτωση μη διανομής μερισμάτων.

Ξένοι Επενδυτές

Μερίσματα που προέρχονται από εταιρεία που είναι φορολογικός κάτοικος Κύπρου και καταβάλλονται σε μη κάτοικο Κύπρου (εταιρεία ή φυσικό πρόσωπο) εξαιρούνται της φορολογίας ανεξάρτητα από την ύπαρξη ή όχι σύμβασης για αποφυγή διπλής φορολογίας.

Φορολογία πλεονάσματος από διάθεση μετοχών

Σύμφωνα με τον Περί Φορολογίας του Εισοδήματος Νόμο, όπως τροποποιήθηκε στις 28 Δεκεμβρίου 1999 από το φορολογικό έτος που άρχισε από την 1η Ιανουαρίου 2000 και αφ' εξής το κέρδος που πραγματοποιεί φυσικό ή νομικό πρόσωπο από την διάθεση τίτλων εισηγμένων στο ΧΑΚ εξαιρείται της φορολογίας.

Επιβολή τέλους επί χρηματιστηριακών συναλλαγών

Από τις 17 Ιουνίου 2005 τροποποιήθηκε ο περί Επιβολής Ειδικού Τέλους επί των Χρηματιστηριακών Συναλλαγών Νόμος του 1999, και πλέον επιβάλλεται ενιαίος συντελεστής τέλους σε ποσοστό 0,15% που βαρύνει τον πωλητή ή το πρόσωπο που ανακοινώνει τη συναλλαγή, αναλόγως της περίπτωσης.

Από την 1η Ιανουαρίου 2000 μέχρι τις 17 Ιουνίου 2005 ο φορολογικός συντελεστής του ειδικού τέλους συναλλαγής ήταν 1% στην περίπτωση που ο πωλητής του τίτλου ή το πρόσωπο που ανακοινώνει τη συναλλαγή είναι νομικό πρόσωπο και 0,6% στην περίπτωση που ο πωλητής του τίτλου ή το πρόσωπο που ανακοινώνει τη συναλλαγή είναι φυσικό πρόσωπο.

Η καταβολή του ειδικού τέλους γίνεται κατά το χρόνο που καταρτίζεται η συναλλαγή και αν πρόκειται για συναλλαγή που καταρτίζεται εκτός Χρηματιστηρίου, το τέλος πρέπει να υποβάλλεται κατά το χρόνο που ανακοινώνεται η συναλλαγή στο Χρηματιστήριο.

Κυπριακές εταιρείες διεθνών επιχειρήσεων

Σε περίπτωση Κυπριακών εταιρειών διεθνών επιχειρήσεων το σύνολο του εισοδήματος που πηγάζει από επενδύσεις κεφαλαίου σε τίτλους εισηγμένους στο ΧΑΚ εξαιρείται από φόρο εισοδήματος. Το εισόδημα περιλαμβάνει και το κέρδος από τη διάθεση των τίτλων. Τα μερίσματα που εισπράττουν οι Κυπριακές εταιρείες διεθνών επιχειρήσεων από τους τίτλους αυτούς εξαιρούνται επίσης από παρακράτηση φόρου. Τα μερίσματα ή αναλόγως της περιπτώσεως τα κέρδη που διανέμονται από Κυπριακές εταιρείες διεθνών επιχειρήσεων και που πηγάζουν από το εισόδημα ή το κέρδος που προκύπτει από τις επενδύσεις σε τίτλους εισηγμένους στο ΧΑΚ απαλλάσσονται από οποιονδήποτε φόρο ή παρακράτηση.

Από το 2003 και μετέπειτα σε περίπτωση Κυπριακών εταιρειών διεθνών επιχειρήσεων που επιλέξουν να φορολογούνται με φορολογικό συντελεστή 4,25% μέχρι και το φορολογικό έτος 2005 οι πιο πάνω πρόνοιες δεν εφαρμόζονται.

Το εισόδημα από τη διάθεση τίτλων (συμπεριλαμβανομένων μετοχών και ομολόγων εισηγμένων στο ΧΑΚ) θα φορολογείται για σκοπούς φόρου εισοδήματος.

Τα μερίσματα που θα εισπράττουν οι Κυπριακές εταιρείες διεθνών επιχειρήσεων από τους τίτλους αυτούς εξαιρούνται από παρακράτηση φόρου και αμυντικής εισφοράς.

Τα μερίσματα ή αναλόγως της περιπτώσεως τα κέρδη που διανέμονται από Κυπριακές εταιρείες διεθνών επιχειρήσεων δεν υπόκεινται σε οποιονδήποτε φόρο ή παρακράτηση.

Από 1 Ιανουαρίου 2006, με το τέλος της μεταβατικής περιόδου οι εταιρείες που είχαν κάνει την επιλογή να φορολογούνται με 4,25% θα φορολογούνται με τους συντελεστές που θα εφαρμόζονται για όλες τις εταιρείες και με βάση πλέον τις πρόνοιες που θα εφαρμόζονται για όλες τις εταιρείες.

Κέρδη ή Μερίσματα Εξωτερικού

Σύμφωνα με τον περί Φορολογίας του Εισοδήματος Νόμο, το 90% (ενενήντα τοις εκατόν) των εισαγόμενων κερδών ή μερισμάτων από επιχείρηση που διεξάγεται στο εξωτερικό περιλαμβανομένης της παροχής επαγγελματικών υπηρεσιών από σταθερή βάση στο εξωτερικό, απαλλάσσεται από το φόρο εισοδήματος. Η επιχείρηση πρέπει να διεξάγεται στο εξωτερικό από Κύπριο που είναι κάτοικος Κύπρου ή από εταιρεία η οποία ελέγχεται από Κύπριους οι οποίοι έχουν τουλάχιστον 15% (δεκαπέντε τοις εκατόν) σε τέτοια επιχείρηση.

Νοείται ότι η απαλλαγή αυτή υπολογίζεται πάνω στα εισαγόμενα κέρδη ή μερίσματα του εξωτερικού που απομένουν μετά την αφαίρεση των εμπορικών ζημιών που γίνονται στη Δημοκρατία.

ΔΙΑΚΙΝΗΣΗ ΚΕΦΑΛΑΙΩΝ ΚΑΙ ΣΥΜΜΕΤΟΧΗ ΞΕΝΩΝ ΕΠΕΝΔΥΤΩΝ

Στις 10 Ιουλίου 2003 ψηφίστηκε από τη Βουλή των Αντιπροσώπων ο περί της Διακίνησης Κεφαλαίων Νόμος (115(I)/2003) ο οποίος τέθηκε σε ισχύ κατά την ημερομηνία προσχώρησης της Κύπρου στην Ευρωπαϊκή Ένωση την 1η Μαΐου 2004. Με την εφαρμογή του νόμου αυτού δεν υπάρχουν περιορισμοί στην κίνηση κεφαλαίων και τις πληρωμές από και προς την Κύπρο, με ορισμένες μόνο εξαιρέσεις οι οποίες προβλέπονται στη Συνθήκη για την ίδρυση της Ευρωπαϊκής Ένωσης. Βάσει του περί της Διακίνησης Κεφαλαίων Νόμου η διενέργεια άμεσων επενδύσεων στην Κύπρο από κατοίκους κρατών μελών της Ευρωπαϊκής Ένωσης είναι ελεύθερη.

Ο περί της Διακίνησης Κεφαλαίων Νόμος της Κυπριακής Δημοκρατίας δεν επηρεάζει την εφαρμογή του άρθρου 17(1) του περί Τραπεζικών Εργασιών Νόμου της Κυπριακής Δημοκρατίας. Βάσει του άρθρου 17(1) του περί Τραπεζικών Εργασιών Νόμου, απαγορεύεται σε οποιοδήποτε είτε με συνεργάτη ή συνεργάτες να έχει τον έλεγχο οποιασδήποτε τράπεζας που συστάθηκε στη Δημοκρατία ή της μητρικής της εταιρείας, εκτός αν εξασφαλίσει προηγουμένως γραπτή έγκριση της Κεντρικής Τράπεζας (έλεγχος σημαίνει (i) την ιδιοκτησία του 10% ή περισσότερο των ψήφων σε οποιαδήποτε γενική συνέλευση εταιρείας ή της μητρικής της εταιρείας, ή (ii) την ικανότητα προσώπου να ορίζει με οποιοδήποτε τρόπο την εκλογή της πλειοψηφίας των συμβούλων της εταιρείας ή της μητρικής της εταιρείας).

ΠΑΡΑΠΟΜΠΕΣ

Οι ελεγμένες οικονομικές καταστάσεις της Εταιρείας για τα έτη 2004, 2005 και 2006 καθώς και οι εκθέσεις ελεγκτών για τα εν λόγω έτη, οι μη ελεγμένες οικονομικές καταστάσεις για την εξαμηνία που έληξε στις 30 Ιουνίου 2007 της Εταιρείας και το Ιδρυτικό Έγγραφο και Καταστατικό της Εταιρείας ενσωματώνονται στο παρόν Ενημερωτικό Δελτίο μέσω παραπομπής (incorporated by reference) σύμφωνα με τις διατάξεις του άρθρου 28 του Κανονισμού 809/2004 της Επιτροπής της Ευρωπαϊκής Ένωσης και του άρθρου 18 του περί Δημόσιας Προσφοράς και Ενημερωτικού Δελτίου Νόμου.

Οι επενδυτές δύνανται να προμηθευτούν δωρεάν αντίγραφο των εγγράφων αυτών κατά τις συνήθεις εργάσιμες ημέρες μεταξύ των ωρών 9:00 π.μ. – 12:00 το μεσημέρι στα κεντρικά γραφεία της Εταιρείας, Ανδρέα Χαλίου 1, Whitemoon Centre, 1^{ος} όροφος, Έγκωμη, 2408 Λευκωσία, καθ'όλη τη διάρκεια ισχύος του Ενημερωτικού Δελτίου.

ΕΓΓΡΑΦΑ ΣΤΗ ΔΙΑΘΕΣΗ ΤΟΥ ΚΟΙΝΟΥ

Τα ακόλουθα έγγραφα ή αντίγρατά τους θα είναι διαθέσιμα για όλη την περίοδο ισχύος του Ενημερωτικού Δελτίου στο εγγεγραμμένο γραφείο της Εταιρείας στη Ανδρέα Χαλίου 1, Whitemoon Centre, 1^{ος} όροφος, Έγκωμη, 2408 Λευκωσία:

1. Το Ιδρυτικό Έγγραφο και Καταστατικό της εταιρείας Liberty Life Insurance Public Company Limited.
2. Οι εκθέσεις των ελεγκτών KPMG, για τα έτη 2004, 2005 και 2006 και οι ενδιάμεσες, ενοποιημένες οικονομικές καταστάσεις για την περίοδο 1 Ιανουαρίου με 30 Ιουνίου 2007.
3. Των γραπτών συγκαταθέσεων των ελεγκτών και Διευθυντών Έκδοσης/ Ανάδοχων της Εταιρείας.

Όλα τα μέρη του Ενημερωτικού Δελτίου, δηλαδή το ΠΕΡΙΛΗΠΤΙΚΟ ΣΗΜΕΙΩΜΑ, το ΔΕΛΤΙΟ ΠΑΡΟΥΣΙΑΣΗΣ ΕΚΔΟΤΗ και το ΣΗΜΕΙΩΜΑ ΕΚΔΙΔΟΜΕΝΟΥ ΤΙΤΛΟΥ θα είναι διαθέσιμα:

1. Σε ηλεκτρονική μορφή ως εξής:
 - § στην ιστοσελίδα της Εταιρείας, www.libertylife.com
 - § στην ιστοσελίδα του Διευθυντή Έκδοσης, Sharelink Securities and Financial Services Ltd, www.sharelinksecurities.com
 - § στην ιστοσελίδα του ΧΑΚ, www.cse.com.cy
 - § στην ιστοσελίδα της Επιτροπής Κεφαλαιαγοράς www.cysec.gov.cy
2. Σε έντυπη μορφή στα Κεντρικά Γραφεία της Εταιρείας (Ανδρέα Χαλίου 1, Whitemoon Centre, 1^{ος} όροφος, Έγκωμη, 2408 Λευκωσία).

ΙΔΡΥΤΙΚΟ ΚΑΙ ΚΑΤΑΣΤΑΤΙΚΟ

Το Ιδρυτικό Έγγραφο και Καταστατικό της Εταιρείας είναι ανάμεσα στα έγγραφα που θα είναι διαθέσιμα για επιθεώρηση (βλέπε Μέρος, ΕΓΓΡΑΦΑ ΣΤΗ ΔΙΑΘΕΣΗ ΤΟΥ ΚΟΙΝΟΥ).

Οι πιο κάτω πληροφορίες συμπεριλαμβάνονται στο ιδρυτικό έγγραφο και καταστατικό της Εταιρείας:

- Ο Εταιρικός σκοπός του εκδότη (αναφέρεται αναλυτικά στην Παράγραφο 3 του Ιδρυτικού Εγγράφου της Εταιρείας).
- Συνοπτική περιγραφή των διατάξεων της ιδρυτικής πράξης, του καταστατικού, της διοικητικής πράξης σύστασης ή του εσωτερικού κανονισμού του εκδότη που αφορούν τα μέλη των διοικητικών, διαχειριστικών και εποπτικών οργάνων (Κανονισμοί 77-117 και 140 του Καταστατικού της Εταιρείας).
- Περιγραφή των δικαιωμάτων, προνομίων και περιορισμών που συνδέονται με κάθε κατηγορία υφιστάμενων μετοχών και των ενεργειών που απαιτούνται για τη μεταβολή των δικαιωμάτων των μετοχών, αναφέροντας τα σημεία στα οποία οι σχετικοί όροι είναι αυστηρότεροι από ότι απαιτεί η σχετική ισχύουσα νομοθεσία (Κανονισμοί 4-48 του Καταστατικού της Εταιρείας).
- Περιγραφή των όρων που διέπουν τις λεπτομέρειες σύγκλησης των ετήσιων γενικών συνελεύσεων και των έκτακτων γενικών συνελεύσεων των μετόχων, καθώς και περιγραφή των όρων συμμετοχής (Κανονισμοί 54-76 του Καταστατικού της Εταιρείας).
- Περιγραφή των όρων που επιβάλλονται από την ιδρυτική πράξη, το καταστατικό, την διοικητική πράξη σύστασης ή τον εσωτερικό κανονισμό του εκδότη και οι οποίοι διέπουν τις μεταβολές στο επίπεδο του κεφαλαίου, όταν οι όροι αυτοί είναι αυστηρότεροι από ότι απαιτεί η σχετική ισχύουσα νομοθεσία (Κανονισμοί 49-53 του Καταστατικού της Εταιρείας).

Τα πιο κάτω υπεύθυνα πρόσωπα δηλώνουν πως αφού έλαβαν κάθε εύλογο μέτρο για το σκοπό αυτό, οι πληροφορίες που περιέχονται στο Ενημερωτικό Δελτίο, ή στα τμήματα του Ενημερωτικού Δελτίου για τα οποία είναι υπεύθυνοι, είναι, εξ' όσων γνωρίζουν, σύμφωνες με την πραγματικότητα και δεν υπάρχουν παραλείψεις που θα μπορούσαν να αλλοιώσουν το περιεχόμενο του.

Σύμφωνα με τις διατάξεις του περί Δημόσιας Προσφοράς και Ενημερωτικού Δελτίου Νόμου 2005, το Ενημερωτικό Δελτίο υπογράφουν οι ακόλουθοι:

Εκ μέρους του εκδότη, Liberty Life Insurance Public Company Limited:

Όνομα	Υπογραφή
Παύλος Ψωμιάδης	_____
Κωνσταντίνος Κιττής	_____
Γιάννος Χριστοφή	_____
Σίμος Ιάκωβος	_____
Γεώργιος Αδρακτάς	_____
Αντώνης Αντωνίου	_____
Κωνσταντίνος Γιόνης	_____

Εκ μέρους των Αναδόχων:

Όνομα	Υπογραφή
_____	_____
_____	_____